盛京時報

民國六年　大正五年
陽歷二月初十日　陰歷正月十九日

休刊　中日大祭日禮拜日之翌日

本地告白（每張銅元五枚每月七角五分郵寄每月九角）外埠半年五元全年九元五角
刊例（一行五號字十六字起碼登載壹日每行四角）
價目　長期刊資另議

發行人　佐藤善雄
編輯人　菊池貞二
印刷人　米田喜平
發行所　奉天西門外　盛京時報社　電話二二番　中一六八號　振替口座大連壹七貳五番

（支局）大阪市北區堂島仲町壹丁目　盛京時報大阪支局

論說

張督軍東渡之希望

出洋攷察之說。滿清末葉。屢有所聞。民國成立。此事之有無。已屬無容置喙。然今日政界。印纍纍綬若若者。强半是宦遊滿清之人物。腦筋簡單。不知現世國家。政治之刷新。從何下手。固無論矣。即一二留心時局者。稍知各國之富强。爲政在人。必有勝人之處。特未身歷其境。法治之精神若何。官吏之舉措若何。國內之秩序若何。民間之現象若何。毫無察視。因見生感。因感生愧。因愧生奮。即競競自勉。本閉門造車。出門合轍之心理。以求縱美於列强。恐不若聞所聞而來。見所見而去者。有心效顰。事半而功倍也。今張作霖氏爲東省與日本毗連。關係密切。須熟悉日本情形。陳請總統前往日本游歷。與當軸接洽。聞已照允。刻正預備東度云云。是張雖不敢以攷察政治之題目。震動國人。而握有政柄。遠涉重洋。自不僅爲子長氏名山大川之志。意中事耳。視彼養尊處優。深居簡出。即與人以酬酢。偶越雷池一步。猶若有不豫之色者。不竟加人一等耶。難之者曰。張氏督奉。適乘民國再造之秋。得膺斯職。非政府先有特任之心。而後出爲中央之寄。加以此次交涉。雖已和平解決。而申飭懲罰。尚在計議之中。恐受嫌疑。見議與國。故爲此双管齊下計。藉詞游歷。對內則鈞一時之美譽。對外則聯一己之感情。無非善自爲謀。鞏固督軍地步。豈一投足之勞。即能熟悉情形。克爲奉省前途。徐徐生色耶。吾應之曰。人之愛國。誰不如我。張氏英勇。夙所共聞。縱非有猷有爲之材。已負敢作敢爲之性。與其門公不出。漠然無所動於中。何如海外歸來。或者有以善其後。況籍居本省。責有攸歸。觀光上國之餘。得尺則尺。得寸則寸。即不爲國家計。寧不爲身家計乎。如謂爲霍光之流亞。嚴格少之。夫亦可以不必矣。故姑愿張氏珍重一行。而作督軍東渡之希望。

雜錄

海軍部整頓海軍之計畫

▲海軍第一次製艦計畫

案　查規畫海軍必先預定取守取攻之主義或專主攻或專主守或攻守兼營要必各因其勢之所宜與其力之所及而後製備艦艇乃能有所取準而策進行凡專主攻勢者當專力籌備鉅艦專主守勢者務多備獵艦潛艇諸種攻守兼營者則以兼事製備上述兩項艦艇爲宜海線之綿長港灣之紛雜如我國自於海軍應取攻守兼營主義然以目前財力人才之兩難似暫祇宜專主守勢守之道不外巡戈防禦與守衛防禦二端茲按之現在形勢萬不可不設軍備之處酌擬配置艦艇器械及附屬營庫廠塢數目分守防計畫巡防計畫兩種造表詳列並估計用費附標於後仍恐財力過於支絀此項經費猶復不易驟籌則更擬陸續推行之計以此計畫分作兩期籌辦第一期先行守防計畫第二期續行巡防計畫期各以五年爲限統計十年斯此計畫實行完成其每期每年應籌經費之數亦列表末如此作計無非力顧現在財政地理及其餘各方面情形求我先能自固藩籬俾遇告警戒嚴足資保障也他日財力充足人才朋興自當更事招張以期國防彌固雄震寰瀛尤不敢謂行所區區計畫即可毋事他求也

▲第一守防計畫　守防以守備港灣嚴固江海門戶爲主所用艦艇務取作用靈捷功効弘著利於防禦者故主用獵艦及驅逐艦等而以魚雷水雷飛艇等副之艦艇既具儲器之庫駐泊之營繕修之廠塢皆不可不備嚴考江海地形南北數千里明約惟大沽北塘煙臺揚子江口江陰鎮江南京蕪湖九江鎮海定海温州三督長門閩安厦門汕頭虎門黃埔北海榆林等十九處爲最重要之港灣必宜先設守防軍備此次守防計畫暫就此十九處分別擬定分配各種艦艇及營庫廠塢數目列各要港守防艦艇營庫廠塢分配數目表甲次擬定各艦艇之大小及應備之能力並按工料時價估計應需費用約數列守防艦艇營廠塢大小能力製費表乙艦艇種種告成之後管守御用不能無人修理之費不能無備次更擬定各艦械營庫廠塢告成後分配人員額數及當年俸給煤炭修繕諸費用約數列守防艦械營庫廠塢分配人額及年費表丙（各表從略）

▲第二巡防計畫　巡防以巡弋領海靖弭危患爲主所用之艦務取力能遠襲縱擊近今東西各國海軍無論戰門艦隊巡防艦隊大抵皆用戰鬥巡艦爲主力此種巡艦製費尚較舊式戰鬥艦爲鉅蓋戰鬥艦之尤進步者以吾國財力難猶未易言此然終不能不最設一二使軍人習知其用爲異日擴張之基礎今擬先設巡防艦隊三隊第一隊主用戰鬥巡艦以各等裝甲穹甲巡艦副之二三兩隊主用一等裝甲巡艦以各等裝甲穹甲巡艦副之二三兩隊主用一等裝甲巡艦而以二三等穹甲巡艦副之各隊附以偵探巡艦及運船以利運輸偵察巡防艦隊不能不厘畫區域分隊巡防今擬以揚子江口以北之遼東灣一帶海面爲第一區定爲第一隊巡防區域揚子江口以南至銅山一帶海面爲第二區定爲第二隊巡防區域銅山以南至瓊州一帶海面爲第三區定爲第三隊巡防區域平時使三隊各就其區域巡弋操練仍令隨時會合演習防戰諸術並定規程按期互易區域俾各隊各區域地勢無所不悉有事之秋庶可互相策應

茲擬定三隊應具各種艦船之數列巡防艦隊分配艦船表丁次擬定各艦船之大小及應備之能力並按工料時價估計應需用約數列巡防艦大小能力製費表戊次更擬定各艦船告成後分配人員額數及常年俸給煤炭修繕諸費用約數列巡防艦隊分配人額及年表己（表從略）至於原有各艦艇除將老朽不適於用及失其戰鬪力者改作潛艇供給艇養病船駐港練習艦等外俟兩計畫完成之後酌量情形分別處置或附列新隊或別加編制現在尚難預擬

此兩計畫所列各艦艇及營庫廠塢之外尤有不可不即設備擴張者軍港與製造廠是也籌備軍港辦法前既陳述意見擴張製造廠一節亦當續擬計畫另案具呈製造廠既經擴張艦械始無須仰給外邦海軍乃有源可恃軍港築成之於艦隊始無慮孤露不蔽海軍乃有根據可憑二者蓋與本案兩計畫相輔而不可離而十年之中擴張軍備即實行本案兩計畫及擴張製造廠興築軍港二者殆亦己足餘有兩圖要可於十年後再計及之至若教育一端固尤振興海軍根本之圖自更當加意進行所有教育計畫現在亦正督飭部員預備籌擬剛要必俟製艦及興築軍港擴張製造廠各計畫既經取決而後有准程可取此時則猶未便即擬定也

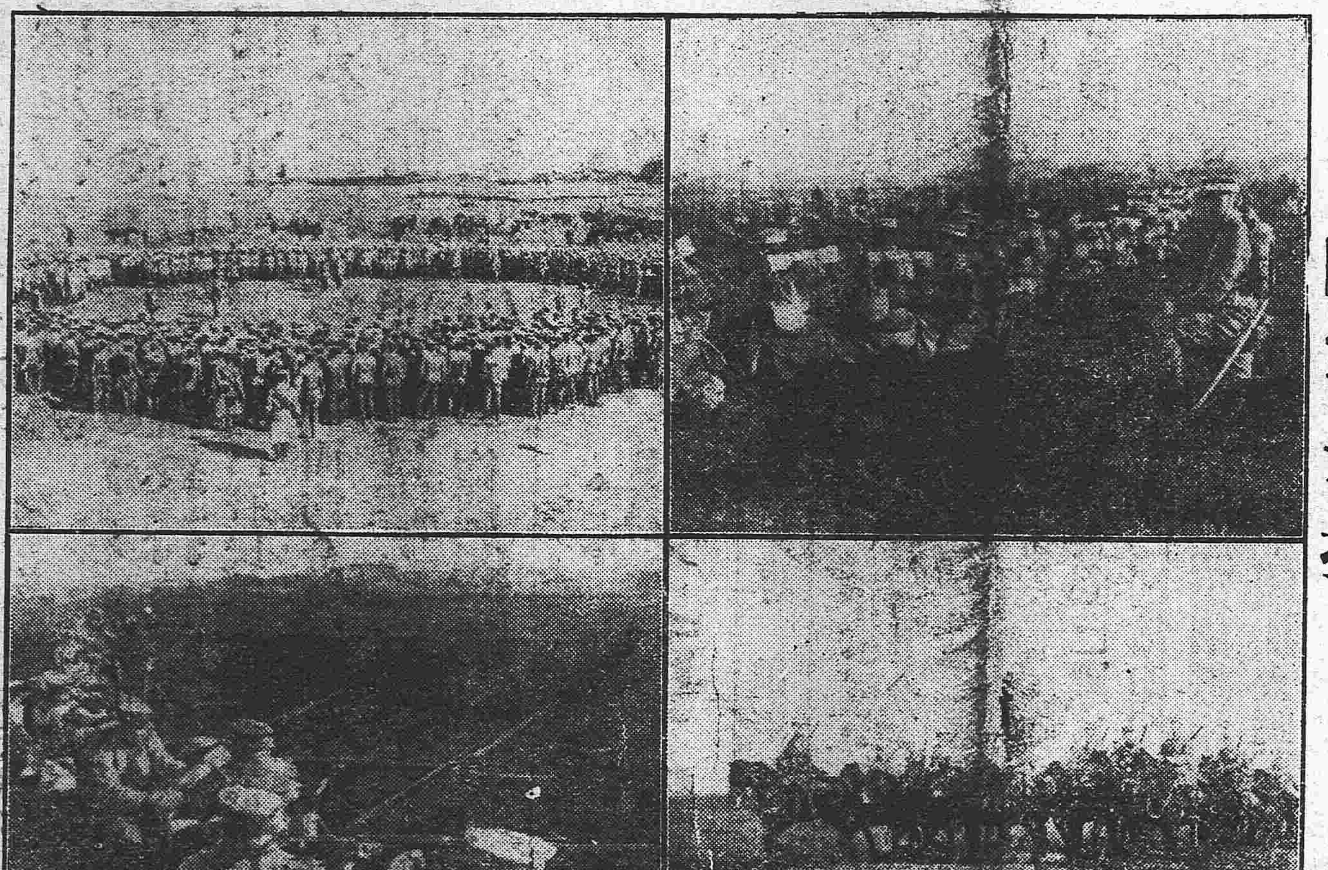

日陸軍大操

滑稽短篇

紅想之妖（壹）

「憐影」

啜。你這書獃子。你怎麼今天又同我倒起蛋來。弄得這個冷脚冷手。豈不嚇我一跳。●●●你既然依我的話。爲着油鹽柴米。辛辛苦苦。唇也焦了。舌也敝了。墨也乾了。筆也禿了。剛剛有點蔗老回甘的味道。又要裝腔作勢的。給我受氣。我再也沒有法子。能夠說得你心動。●●●我這。這也是好心討不着好報。思想起來。好不焦煞人也。●●●列位看官。這沒頭沒腦的幾句話。豈不像個悶葫蘆。令人心裡發恨。那知這裡面。却有一段最新鮮。最有趣的故事。都從這幾句話上。翻出觔斗來。●●●列位看官。還知道有個文學先生。姓氏公然不詳。名字雖然不著。却是少好文學。因以爲號的嗎。話說先生少年時候。本好讀書。終日裡咿唔咕嗶。偶有了心得。輙揮筆洋洋的暢叙暢叙。非盡黃絹幼婦的精妙不止。惜乎家裏淸貧。僅恃那筆耕的勞金。度着日子。所得雖是不多嗎。到也自養其家。綽有餘裕似的。那知到淸末。海禁既然大開。諸事就要革新了。不過數年光景。學校居然林立起來。青年的子弟們。競尚新學。一唱百和的。聯袂跑去了。弄到先生門下。竟爲老妓買笑。時勢全非。無一人過而問津了。先生大窘。雖明知道生平三拜九叩。最尊崇不過的孔夫子。曾說甚麼君子固窮呀。憂道不憂貧呀。道理狠是不錯的。但是朝朝暮暮。餓着肚皮。勢將連那一簞食。一瓢飲的。也沒有了。恐怕就是陳蔡受過阨的孔子。過到這般光景。也有點辦不了呢。況這先生。原是未能免俗的。不過頭兒不尖。臉皮不厚。既不會吹。又不會拍。較那●●●一般大出風頭的。時髦人物。覺得尚存着人格。每日裡愁眉不展。無精打采的。自屬人情之常。那知先生的髮妻。秀外而慧中。也是通明文字的。喜讀小說。人人都知。僉以不櫛進士之徽號。加着夫人。有一天坐着椅兒。靠着窗兒。喃喃自語。覺味方濃不過似的。忽聽得身後。啜●●●的一聲。卓轉頭來。却是文學先生。痴然木立。面如死灰。兩眼汪汪的。像失聲一般。不待先生說話。驟然問道。爲甚麼呢。●●●爲甚麼呢。●●●你猶不知道。●●●津津有味的嗎。何苦來恐人調呢。

滿鐵定期船大連出帆廣告

青島上海行
榊丸　每星期五（正午開）（三、四〇二噸）青島上海行（由上海復航時直放大連）
神戸丸　每星期二（正午開）（二、九二三噸）上海直行（由上海復航時寄港青島）
▲本事務所及在營口、奉天、鐵嶺、長春各站均可發售聯絡船車票
▲兩輪船現均設有無線電以便通信迅速而謀乘客之便利
▲發賣乘船票時間於埠頭事務所迄開船之日午前十一時四十分於荷客取扱店迄同日午前十一時二十分

香港廣東行
泰平丸（二月中旬）香港直行
按應運貨物之數或經由芝罘、青島、威海衛、或者能酌改日期概難欲定

南滿州鐵道株式會社　大連埠頭事務所

日本郵船會社瀛船廣告　由大連埠頭起
高砂丸　二月四日（陰歷正月十三日）秦皇島行
高砂丸　二月九日（陰歷正月十八日）長崎門司神戸橫濱行
三河丸　二月十三日（陰歷正月二十二日）秦皇島行
乘船票由本出張所自賣如有坐客請至本所購買
日本郵船會社代理店　三井洋行大連支店　電話（四六〇）（二一〇〇）

橫濱正金銀行奉天支店
奉天城內四平街
資本金四千八百萬圓
積立金貳千八拾萬圓
電話　日長五二一番　日長五二四番　日客用五二三番　中一九七號
總行　日本橫濱
支店　神戸　東京　長崎　大阪　倫敦　里昂　紐育　香港　孟買　西德尼　布哇　喀囉喀　桑港　上海　長春　新嘉坡　安東　北京　大連　旅順　營口　遼陽　天津　鐵嶺　濟南　漢口

朝鮮銀行奉天支店
本店　朝鮮京城南大門通
資本金　壹千萬圓
奉天小西關路北
電話　日長五二一　五二四　所長舍宅日長三二一三
支店出張所　東京、大阪、神戸、大連、安東縣、開原、四平街、長春、哈爾濱、傅家甸、平壤、仁川、大邱、元山、釜山、鎮南浦、群山、木浦、馬山、新義州、會寧、羅南
凡關於銀行普通各項事務本銀行咸可辦理而尤力求敏捷詳確以期各界面托並於中外各通商巨埠均設有代理之處以便往來匯兌本之行所發之紙幣無論何時皆與日本銀行發行之兌換券同而可以負擔票命兌換銀數目

山口運輸公司
啓者本公司鐵路省神戸設立歷經有年籌代客轉運貨物及各糧石繼後北辦通令近振興敝公司特於大連開設門面以及本站有支店祇因牛家屯站櫃於街內遠上均往返諸君不便是以在營口老爺閣街重新設立門面至於各城運送物貨並下發司事甚順妥切皆可易辦如蒙賜顧請爲面議
支店出張所　長春、公主嶺、四平街、開原、鐵嶺、奉天、遼陽、牛家屯、西營口、旅順、大連山縣通埠頭部　設在地
左開各支店設在專用鐵路枝條
長春　公主嶺　四平街　開原

東亞之近情

北京專電

●國務院八日之大會議

八日國務院於午前九時起特開閣議磋商政府應決定如何態度種種討論直至午後二時止旋由午後三時起召集國務員全體參謀總長重要外交家及法律家等多數人物開一大緊急會議研究對付辦法直至五時而散聞駐京美使自美德國交斷絕以來屢謁大總統每次力勸加入聯合國與德絕交且聲明中國若慨然允諾則美國當舉所有實力爲之後盾

●議決勸德取消通牒

昨日（七日）國務院關于美德國交決裂後之時事問題特開閣議磋商旋經議決宜向德國政府通告取銷前日通牒視德國回答如何然後決定應取態度

●梁任公又有建白

梁任公關于時局之前途憂慮不置本日（八日）由津來京明日晉謁黎總統將有所建白矣

●張倪又提國教問題

張勳倪嗣冲此次向北京政府電請迅速決定國教問題

●不准王占元辭省長兼職

六日政府電告湖北督軍王占元不准辭退省長兼職並須將晉京之事暫行中止

●中國加入聯合方面之風說

頃有中國將加入聯合國方面之說德人等因之異常恐慌又有駐京德使預備撤退之說未知確否

上海專電

●美使勸誘中國

駐京美使勸誘中國加入聯合國方面

●副總統嚴守中立之答復

黎總統關于美德國交決裂後應如何對付之問題電致南京馮副總統徵求意見當經回答若投入歐戰旋渦中中國前途不堪設想是時力須堅持鎮靜態度嚴守中立終始無渝

●美艦將向麻尼拉進發

現在本埠停泊之美艦辛西納齊號及其餘三隻擬俟砲艦二隻由漢口下江抵滬後大約向麻尼拉方面進發

●請看皖省公益維持會

倪嗣冲藉詞融洽省內官民感情日前設立政黨定名公益維持會一面飭令各縣知事在各該縣內設立支部以便官權之擴充故名雖政黨實不過擁護官僚之一傀儡機關

歐洲大動亂

東京專電

●中立國將群起謀德矣

關于美德邦交之斷絕各中立國之態度雖尚未決定然諸威瑞典丹麥及西班牙等國意擬德國仍若逞兇暴則爲保護已國通商並安固已國之存立起見向德國嚴行抗議德國若不容認則當即採決斷態度以示抵制南美洲諸國亦擬仿照美國採相當之辦法又駐華英人等乘此機會勸誘中國加入聯合國想中國之態度因德國潛行艇妨害通商之程度如何當即決定恐可維持現狀乎但中國之態度如何影響決非淺鮮以此日本政治家等注意異常

●歐戰中商輪被擊之概算

自歐戰開始以來至昨年年底止各國商輪之被轟沈者共計二千一百四十艘其噸數達三百九十八万七千五百四十一噸之巨就中以英國爲最多其船數一千零八十九隻以日本爲最少計八艘

倫敦來電

●美奧國交亦宣告斷絕

美政府對于奧國亦宣言國交之斷絕並勸告西班牙荷蘭等中立各國仿照美國之態度與德奧斷絕邦交藉以促進和平但各中立國利害相異果採共同動作與否尚屬未測現在德荷兩國間發生重大交涉德國派軍隊壓迫境上蓋德國前者開始潛行艇戰之時欲在荷蘭沿岸獲海軍根據地雖向荷政府磋商租借塞爾土河口然荷國遂不承允德國此次又開談判迄無端倪故此案若不能圓滿解決則德國採如何態度亦未可知荷國恐不免蹈比國之轍此次德軍壓迫荷國邊境一事與此問題有至重之關係荷國之前途頗有可慮者

●駐京中立國公使之表示

駐紮中立各國之使臣等接奉本國命令表示各中立國若仿美國之態度則可得促進和平之成立

●德砲艦自行沈沒

檀香山霍諾爾耳埠所掩留之德國砲艦凱塞爾號自行放火沈沒

●現下美艦之活動

自美德邦交斷絕之後美國乃德大將麾下之美國亞細亞艦隊巡洋艦十二艘即日開始活動配置于檀香山菲律賓克阿晤島等處與某國特務艦隊聯絡一氣嚴加警戒嗣後太平洋印度洋方面因美艦隊之活動益見安全

●美德開戰之會議

德國潛行艇之跳梁使美德國係益陷于危地美國官憲亦以爲兩國之開戰單爲時間上之問題美國內國討議此事亘長時間總統亦在議院上院議員協議此事決定對于德奧之挑戰爲保全美國之名譽當不可不應戰等情但閣員擬於美國實行大事以前再議此事決定一切

●德國將爲世界公敵矣

德國因軍事上之必要將侵入瑞西又因經濟上之必要將侵入荷蘭丹麥等國此等中立國之惶惑不難推測又各中立國因德國此次之宣言與聯合國之交通全致杜絕國內困窮不免饑餓故中立各國非急採相當之策以對待德國則不可德國以全世界爲敵敗否則不可不撤回此次之宣言以停止潛行艇戰但德國恐可無採其後者現在德國已陷于自暴自棄已賭最後之運動而戰至於英國則泰然自若徐計對應之策

專件

政府答覆參議院之財政質問書

一月二十九日國務院有答覆參議院關於財政四項質問書之咨特覓其全文照錄如下　國務院爲咨復事准貴院咨開議員劉星楠等提出關於財政質問書一件希答復等因茲就原質問書所開各節答復如下　一原書內稱近時財政方面有種種不可解之現象例如各省徵收稅款機關不同有設局徵收者有歸縣署徵收者有以田賦歸縣署徵收以貨厘歸局徵收者夫縣徵局徵縣局分徵因各有利弊而揆以兩利取重兩弊取輕之義自當折衷一是決不應聽各省之自爲風氣一節查中國徵收稅款向以地方官署爲主體咸同之際創行厘金始有厘局之設然歲入大宗仍歸縣署光宣末年新賦繁興局所亦逐漸設立迄於辛亥革命各省以軍賦所出各自爲政遂至縣徵局徵暨縣局分徵之別綜其大較凡起義省分紛更必甚而未稱獨立各省則多率舊章例如河南四川兩省即其明證（吉黑設省未久事多創興是屬例外）統一以來國家財政奇絀政府因各省情形不同歲入所關未便遽爲變更業由財政部令行各省財政廳切實查報以圖整理有稱釐金統捐煙酒公賣等是抽捐並非在統捐及公賣之實何必巧立名目以增糜費而滋中飽一節查釐金一項久爲世所詬病惟以大宗歲入所關加稅既一時難行則釐金即難免財政部前以預籌裁釐加稅辦法莫如先行改辦統捐既省商民節節留難之害而就此統捐地點可助爲異日實行加稅改辦產銷兩稅基礎曾於上年十二月間通飭各省財政廳切實遵辦在案嗣據各該廳呈復以地方情形不同未能一律剋期舉辦然在已辦統捐各省如江西湖北廣西陝西甘肅新疆等實已行之有效是統捐一項原係爲裁釐加稅之預備辦法將來稅法統一實行裁釐此等名目可取消至煙酒爲消耗品大宗各國多舉行專賣上年特遵令創辦煙酒公賣以爲專賣基礎並以煙酒稅釐複雜不便商民均議定統由各省公賣局接管分別籌畫改良稅則統一徵收之法以歸簡易先於京城設立煙酒事務專署以資督飭倏值軍興因而阻滯事變遷延實出意外現各省地方漸次平靖前已由財政部會同煙酒事務署令行各財政廳將煙酒各項稅釐附捐一件移交煙酒公賣局接管並由署派員分赴各省詳細調查一俟各省廳局接交清楚委員調查回京即趕將改良稅則統一徵收辦法釐定呈請大總統核定遵行一面仍爲專賣預備是徵收本議統一稅則本議改良茲事體大收效必宏尤與尋常巧立名目徒滋糜費之事不同至各省徵收款項均嚴行稽核督飭實無中飽之弊二原書內稱徵收爲財務行政之一部須有一定學識一定資格者方可爲之乃查各省徵收局所率爲財政廳位置私人之地否則督軍省長之親戚故舊稅駕之所其間紈袴騃儈營私里胥色色皆有甚或掛名食俸並不到差一歲之中其人數易履歷半係僞造來去可以自由以致弊混積欠挾欵潛逃之事層見迭出各省長官既彌縫而不以上聞中央政府亦虛與委蛇而不知深考一節查民國初年舊制都廢各省自由用人徵收各員流品尤雜政府有鑒於此于三年九月間曾由部頒行徵收釐稅考成條例規定各項資格通飭各省遵照嗣以各省奉行未力復於四年七月間由部通飭各省財政長官凡任用徵收人員須遵照考成條例所列資格任用其成績不良或不合資格者應即查明撤換在復由部令行各該廳長于文到一月內將該案近省現辦厘稅各局人員詳細履歷彙總呈送嗣後遇有委辦各局人員並須隨時照章具報備查是各該長官既負有專職對於此項人員之任用考核自不至如從前之冗濫三原書內稱中交兩行同爲國家銀行同代理國庫之責去歲曾見諸公報根本上已屬誤謬而何欵應歸何行收管並不明定界限使兩行任意競爭尤爲有乖政體乃各省司財政者復以中交之代理爲不便通挪而別設省銀行官銀號官錢局等以司出納夫國家無確定金庫則收入支出其數目之贏絀暨收支是否適法政府均無憑考核故前歲有金庫條例之頒布今則遵守與否一任各省自由此項條例是否尙有効力一節查財政部委託交通銀行代理金庫暫行章程第一條本部於金庫條例未經國會議決施行以前暫行委託交通銀行代理金庫現金出納事務故中交兩行代理金庫問題俟金庫條例經國會議決正式公布當然解決至分庫未成立省分均因各該[illegible]政具有特別情形或中國銀行尙未成立分行之故現正督促進行以期逐漸統一至現行金庫條例前案未經國會議決而交通銀行代理金庫章程公布在後合併聲明四原書內稱幣制局之設立時閱數年而金本位之爭議尙未決定其原因複雜尤可言也乃制錢與銅元並行銅元與銀元兼鑄究竟何爲本位幣何爲補助幣未有規定已極紛擾而銅元與銀元原訂以百枚當一今漲至一百三四十枚當一何以依然鼓鑄一節查我國貨幣未成制度故主幣輔幣質離分別自國幣條例公布後業經鑄發一元銀主幣一萬四十萬元現並繼續鼓鑄銀銅輔幣按十進位行使鑄數及法價均有限制復由國家銀行隨時兌換主幣以符輔幣之原理至制錢一項從前本不作爲輔幣現亦不能使之與有統系之輔幣並行不悖因其所含眞值太大奸商藉以牟利雖嚴行峻法亦不能禁絕私化惟有收回之一法故財政部已飭造幣總廠及鍊銅廠積極收回提鍊改鑄至銅元一項並非國幣條例規定之輔幣在前清時代各省督撫謬以鼓鑄銅元爲籌款之方以致鑄數太多價格低落本應停止鑄造故財政部於民國三年呈准將全國鑄幣機關分別裁留除閩浙滬豫魯等鑄造銅元之機關業經照案裁撤外湖南造幣分廠重慶銅元局均在應裁之列其尙未實行者則以湘川兩省發行紙幣過多金融窘迫全賴各該廠局鑄發銅元以資維持部意屢欲遵案裁撤該兩省長官先後痛陳利害情詞迫切銅元兌換關係地方大局是以續鑄至今未敢操切從事此外應留各省廠如川廠暫鑄銅元與渝局同一情形鄂廠兼鑄銅元則因湖北官錢局發行錢票過多津寧等廠亦偶鑄銅元則因本省或近省錢荒新銅輔幣現尙未能暢行自不能不量酌鑄發以資接濟惟財政部對於幣制計畫現正積極進行一面鑄發銀主輔幣一面鑄發銅幣俟該項輔幣流通時自不應再鑄銅元且應將銅元悉數收回改鑄新銅輔幣又各省自出之銀票銀元票種類繁多已大爲幣制之障礙而行使錢票省分何以仍聽其隨時發行政府絕不加限制一節查財政部爲劃一幣制起見對於各省官銀錢號之紙幣各種表式由監理官按期造摺由部嚴密稽核尙有截止發行額不准超過復製定各種紙幣條例呈准公布其主旨無非嚴禁一般銀行增發紙幣原質問書內稱政府絕不限制殊與事實不符至湖北台票吉黑兩省官帖因毛破不堪收府爲防止幣端維持信用起見准其另印新票換回舊票民間因見新票流行市面不免生疑其實政府隨時認眞監督並不准其任意增發文電往來有案可證相應咨覆貴院查照可也

慶◎園本◎　王少峰 牧虎關（李福臣）　張金鳳 善寶莊　雅卿 對銀盃　郭筱　王少峰 進寶珠（藏舟）　張金鳳　金小峰（董）慶祥　素雅卿（連營）

奉省商業銀行啓事
啓者本行陽歷年關決算已畢例應開通常股東會

聲明股票收據作廢
敬啓者敝號由民國五年四月十八日認購殖邊銀行股票收據壹張係殖字七十六

南滿鐵路公司奉天市內營業所
辦事各項

瘦弱無憂

今有真正良劑 出世使君肥胖

穩固强健之身體容易可得

此有補瘦爲胖之靈藥名曰首穀藥片世人不知如此靈藥得治彼之身體衰弱腦筋萎頓患苦瘦弱及至死亡豈不惜乎千萬瘦弱之男女老少請試首穀藥片親驗其功後及知此藥之靈効

此藥不是瀉劑即補血補胃所食之物善消培力顏豐和色加重體固使瘦弱者能肥胖變成新人物眞可謂人造之仙藥

天下許多醫士研究肥胖之藥已多然終不出今有首穀藥片出世以濟蒼生吾人之未曾思得豈不讚今世之醫家乎

每一瓶四十粒批內英洋一元五角每六瓶英洋八元購買六瓶者遠近勿論郵費一概在內

東三省代理 ●奉天、大街生中西藥房歐美藥房同仁藥房大連、華西藥房德記藥房華泰藥房仁濟藥房天和藥房●長春、興亞藥房仁濟藥房協和福和泰福●哈爾濱、世一堂世德堂仁濟英房天豐源●吉林、五洲藥房補天石藥室文峯恒●營口、中西藥房廣芝館●齊齊哈爾、藥美煙公司中西藥房●安東、東益興隆●遼陽、天鈺成義興福興華藥房福陞長●海城、華西藥房華興泰吉成福鐵嶺、裕和盛同合義福合盛●錦州、仁濟藥房天壽藥房●阿什河、大德生世一堂●雙城堡、華西藥房寶昌盛●呼蘭府、中西藥房●金州、吉記藥房●蓋平、萬昌厚●撫順、萬福泰●公主嶺、三合公●昌圖、公濟藥房●開原、濟生堂●鳳凰城、增源普玉順慶新民府、天益長維新書社●山海關、泰西藥房恒生源房 及天下各處經售西藥者均有出售

中國北洋總代理處 上海博物院路十七號 新順發洋行

英國倫敦 美國紐約 首穀藥房啓

如何能使閣下與尊夫人强健則小兒亦康壯

凡夫婦之血氣充盈强健有力首貴血液鮮紅稠濃俾所生子女得獲强壯肥胖美麗聰吉也

即嬰孩既生之後爲父者尤貴强健氣血充足則經營事業贍養裕如俾家庭得享怡樂也爲母者猶當强健有力俾乳汁濃厚肋膺豐盈筋骨有勁驟使精力復原也

韋廉士大醫生紅色補丸非但能生有力之新血且使全體康健能令男婦氣血康壯精神驟振俾所失之精力立刻復原也能使軟弱男子强健有力一生安樂幷令黃瘦少血多愁多病之婦女精力復原胃口增進目有精彩而色紅潤週身有力月信有序絕無疾病也凡乳母之服用韋廉士大醫生紅色補丸者定必速使乳汁增多而且有力也閣下是否軟弱之男子耶或尊夫人虛體羸弱乎或瘦弱多病耶或嬰兒不能長大因乳汁稀薄無力之故也非乳母之乳汁濃厚有力不可得肥美之小孩耳如有以上諸恙亟須試服韋廉士大醫生紅色補丸萬勿遲誤因其功效可立而待也凡經售西藥者均有出售或直向上海四川路九十六號韋廉士醫生藥局每一瓶英洋一元五角每六瓶英洋八元郵力在內

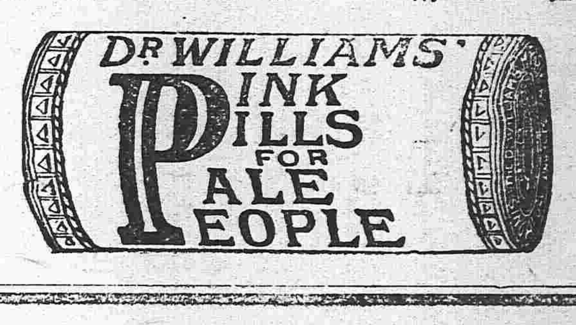

奉送小書

是書甚爲有益於閱者名曰血之疾病請爲書一明信片向以上所列地址索取可也原班郵送

PINK PILLS 韋廉士紅色清導丸

面發紅瘰 殊不雅觀 如何治法

皮膚熱癤以及面現紅瘰殊不雅觀且深以爲苦其致病之由係因大便閉結所致也上海李潤生君前係濟南青年會學生自知病源之由來服用韋廉士紅色清導丸而獲全愈請觀其所云如左○余常患便秘恒數日不下遂致血脈不清面部紅瘰 累欲覓醫藥苦無良方兼之此間氣候溫 暖而身體倍覺煩燥適有友人勸余試服韋廉士紅色清導丸余即往購服果然神效無倫一瓶未盡大便已通面部紅瘰已退且身體異常清爽也韋廉士紅色清導丸爲專治大便祕結所起之各症即如胆汁不調疾病頭痛口氣臭穢等患是也請向藥房試購一瓶或寄郵票大洋六角至上海四川路九十六號韋廉士醫生藥局原班郵奉一瓶郵力在內

總理處 牛莊源來盛洋行

奉警察廳發給告示嚴禁假冒

農商部註冊給獎　奉天巡按使化驗

老福順堂

本藥房總號開設奉天省大南關

治痰嗽丸藥 本藥專能潤肺化痰且咳定喘無論吐痰吐血感冒虛勞諸嗽均奏奇效每副八角十副六元

清胃化積丸 本丸專治胃脘疼痛膨悶脹飽諸般積聚消化虛軟大便秘結氣逆不舒每副六角十副五元

參茸百補丸 本丸專能興陽種子健胃强身特治男婦老幼一切血虛氣衰等症大匣五元小匣二元五角

通明眼藥 本藥專治諸般目疾內外兩障努肉攀睛氣朦火朦眼邊赤痒視物不淸大瓶五角小瓶二角

奉天老福順堂

門面寫眞

治痢丸 本丸專治赤白痢疾飲食不愼致胃消化之功大腸發炎下紅白痢患者殊多困苦每瓶四角

虎骨熊油膏 本膏專治風寒積聚血瘀氣滯四肢麻木腰背痠困腎囊潮濕肚腹疼痛大張六角小張三角

寧坤至寶丸 本丸專治癥瘕痞塊赤白帶下氣血兩虧氣凝血滯以及月經失調胎前產後等症每匣二元

參茸甘露酒 本酒專治左癱右瘓半身不遂口眼歪邪四肢不仁中寒腹痛小腸疝氣大瓶三元小瓶四角

香丹 本丹有提神避疫之功兼能聚氣消毒之效甜涼適口芳香宜人其餘事也大包一角小包五分

瘡毒藥膏 本藥膏專塗諸般瘡毒無論已潰未潰或流膿或流水一經塗用立見功效每盒定價洋四角

癬疥藥水 本藥水專擦諸般癬疥無論起粒爆皮或腫或痒如蒙擦用不拘輕重脫皮即愈每瓶價四角

清血消毒丸 本丸有清血之功兼消毒之效藥物精良功效確實可爲各種瘡毒之絕好內服藥每包四角

祛痰散 本散一能除痰凡痰喀不出者可以使之出二能化痰凡痰多者可以使之少每瓶定價五角

殺蟲散 本散專能殺害體內各種之寄生蟲無論老幼均奏奇效並無損傷臟腑之虞每包一角五分

淋濁丸 本丸專治淋濁無論流行淋濁積熱淋濁虛寒淋濁以及風火砂石諸淋均奏奇效每包五角

梅毒丸 本丸專能清血搜毒以精良之藥絕梅毒之源有濟於病無害於人花柳之聖藥也每包六角

內服脚氣丸 本丸專治多年脚氣或痛或痒或起泡或浮腫以及流水爆皮等症均奏奇效每瓶定價五角

外擦脚氣藥水 本藥水與脚氣丸有同一之功效如內服外擦表裏兼施則功效之速有如影響焉每瓶六角

立止牙疼藥水 本藥水專治諸般牙疼如蒙用疼痛立止一經治愈決不再犯並永保牙齒堅固每瓶五角

頂上治痔散 本散專治諸般痔瘡無論內痔外痔血痔膿痔或疼痛或腫痒一經塗上立見功效每瓶一元

應時佳品

艷容嫩面

双妹老牌 雪花膏

註册商標

大號每瓶六毛二 二號每瓶三毛八

此膏香而不膩潤而不燥乃近日最合時之日用品也無論男女每於盥洗後若用少許雪花膏敷面確能（嫩面艷容）且能治雀斑酒刺等患誠化粧不可少之妙品也

○双妹老牌潤容膏

每瓶壹角四分

此膏用玫瑰花液和潤容之料製煉而成凡遇天時寒冷手足凍瘡面皮皴裂若常用此膏擦之當能潤澤如初誠化粧品中之不可多得者也

○双妹老牌生髮油

本行所製之雙妹老牌生髮油銷行各省人人樂用處處歡迎緣此油馨香爽滑確能祛風埽去養髮潤皮若常用之永保其髮烏潤無衰落之虞誠粧台中不可少之品也近復多方研究歷次改良增加多數玫瑰精幷各種鮮花香味比前更臻完善謂余不信盍請試之

定價 大號每瓶七毛七 貳號四毛六 三號每瓶三毛一 四號一毛六

各洋行店均有發售

總發行 奉天鐘樓南 營口東二街 廣生行有限公司啓 中國電話七百八拾

啓者本行購辦貨物出入銀兩俱由香港總行料理外埠支店夥伴衆多如有在外賒借經手者無論爲司事及平常夥伴俱爲個人是問與本行無涉

外埠支店鄭家屯、錦州、通化、興京、洮州、赤峰、

上海專電

●鄂軍事裁判所將裁撤

武昌軍事裁判所自第一次革命以來對於各種政治犯宣告死刑不知凡幾聞此項裁判廳擬由下月起實行裁撤

▲大總統令　黎總統令　（二月七日）

任命王肇基爲廣東督軍公署上校參謀此令

財政總長陳錦濤呈南京造幣分廠廠長夏翊宸請免本職夏翊宸應准免職此令

財政總長陳錦濤呈請任命宋發祥署南京造幣分廠廠長應照准此令

司法總長張耀曾呈請任命洪滋芳爲廣西桂林地方審判廳廳長應照准此令

司法總長張耀曾呈請任命潘焉熊陳國鏞震玉麟莫開瓊爲廣東高等審判廳推事應照准此令

司法總長張耀曾呈請任命蔡振洛署安徽高等審判廳書記官長應照准此令

司法總長張耀曾呈請任命傅琳署江西高等審判廳書記官長應照准此令

署廣西省長劉承恩呈試署陽朔縣知事余次彭融縣知事蔡遠棨宜山縣知事陳璘信都縣知事王麟祥興安縣知事呂追慎鬱林縣知事賀彬蔚容縣知事梁祖訓均請免去署職等語余次彭等均准免去署職此令

陸軍訓練總監張紹曾呈請以程長發充陸軍軍官學校教育長應照准此令

陸軍總長段祺瑞呈請任命甘日暢爲廣西督軍公署副官長應照准此令

參謀總長王士珍呈請任命許烈壇陳貽鄴柱爲廣東督軍公署中校參謀章冠英爲少校參謀應照准此令

陸軍總長段祺瑞呈請任命趙玉周爲陸軍第二十七師騎兵第二十七團第二營營長應照准此令

陸軍總長段祺瑞呈准察哈爾都統田中玉咨請以諸爾布色楞補鑲白旗驍騎校應照准此令

司法總長張耀曾呈直隸晉縣案犯李双魁即李本敬因案判處死刑惟該犯殺人係醉後神經錯亂與謀故殺者有間處以最高度之刑未免過重擬請宣告減爲無期徒刑等語本大總統依照約法第四十條將李双魁所判死刑減爲無期徒刑此令

東三省新聞

▲奉天▼

●軍警署之暗潮

自王永江接任警務處長以來軍界即有反對其中最著者爲湯閣臣旅長按王氏得充斯職之原因其主動力實賴袁潔珊于某章諸要人當接任之前王氏即對督軍聲明凡職責所在無論何人不得干預若允其請即可赴任張督軍一一允諾並以警察全權界之故至蒞任之後凡關於警察範圍以內者發生何種案件無論某要人之信函某機關之電話者一概謝絕近數日又不知因何與某旅長暗鬥甚劇日昨某旅長糾合軍界各當軸面晤督軍反對王氏力保宋羣林廖鎰如二人爲警務處長**被督軍痛加排斥**茲下軍界各當軸均忿忿異常已會議一次擬將羣起請假以要挾此事云　（雷）

●公署政事會議

日昨八號午後二時張軍長特在省公署召集馬交涉署長袁秘書長金政務廳長王財政廳長以及公署各顧問及秘書等會議多時極爲秘密大抵均關於外交事件云　（雷）

●馮幫辦爲兩鎮使餞別

吳興權鎮使自客歲由京回奉已近月餘因種種要公絆羈至迄今尚未回防而馬鎮使亦於日前來省茲者因磋商要公均有端倪兩鎮使皆將不日回奉日昨八號馮閣臣幫辦特備豐筵爲吳馬兩鎮守使餞送行旌云　（雷）

●不歡而散之宴會

奉官場每於舊歷正月五日相酬酢以聯感情而符禮節今歲張雨亭氏總握軍政符軍政兩界部屬者其舊僚友仿此等宴會猶其興盛前六日軍界各要人邀請政界大張筵宴於公署蹐蹐一堂頗爲融洽政界亦遂於七日邀請軍界不料屆時有五六軍界要人均辭以疾竟不赴宴以致諸大宴會不歡而散據聞該數員之所以不來者實非因疾不過種種暗潮鼓盪於無形之中將欲與政界某某暨軍長爲難云

●洮南法廳遷移確音

高等檢察廳長梁炎生前據洮南地方郝張兩廳長詳稱以遼源地面遼闊距洮遙遠蒙民每有訴訟率多赴洮傳喚人證動須時日而原告人久羈逆旅案結無日殊失体恤小民之道合此佈懇將洮南地方廳遷移　源俾資兼顧等情聞梁廳長已特詳中央照准一俟春融即從事遷移云　（清）

●湯旅長整頓軍隊

五十三旅旅長湯閣忱以軍人多有不甚愛惜名譽亟宜嚴加約束昨因燈節第恐所部軍隊隨意嬉遊滋生事端特傳諭該管軍官務將軍人嚴加約束嗣後凡有軍人出入戲館娼寮者一經查出定爲該管軍官是問幷限定街假時間如無特別事故不令外出云云　（清）

●警務處重申禁烟緝賭令

王帳源處長自蒞任後對于禁煙緝賭各節均積極進行然城廂各地終未肅清揆其原因實由吸煙聚賭者皆各有勢力家爲作護符故警察雖知之而莫敢緝獲也日昨王處長已通飭各署署長凡該管區域若有販吸鴉片及嚴設賭局者無論何項人等一律緝獲若有意外風波即行函陳督軍請示辦法總之凡獲煙緝賭宜先由軍界官界入手而民間次之云云（雷）

●張督軍宴會鮑貴卿

北京講武堂堂長鮑貴卿來奉一節已誌各報據聞鮑氏於日昨應張督軍之請在公署宴會陪席有秘書長袁金鎧參謀長楊宇廷諸君暢飲一時杯盤交錯興盡而散云　（和）

●派員調查銀行

北京中國總銀行現爲力謀整頓營業起見當派定該行行員薛某於日昨搭乘瀋車來奉就便謁見張省長擬於日內調查完竣即行前往長春吉林哈爾濱等處調查一切云　（和）

●警察所長來省

安東水上警察所所長吉興氏近因領六年一月份該所之薪餉於日前七號來省昨早十時謁見張軍長於十二時復造謁王警務處長云　（雷）

●金大力繳款省釋

貧民習藝所所長金大力年前因虧累公帑壹萬七千餘元第恐本管長官查出諸多未便面謁警務處長王永江自請入獄一面函告伊妻李飛鵬在京向親友告貸幫助聞現在業將此項虧欠如數塡清已於日前省釋云　（清）

▲遼陽▼

●議員旋藉

北京衆議院議員遼陽藉劉鯉門前乘京奉車到遼聞此次回藉確係其故母現屆三週年特爲祭塋而來已於昨晚六鐘乘車旋返矣

●燈節復活

自民國成立百度維新而元宵佳節幾乎無形消滅昨屆是節本埠大有復活之象各界均放假休息幷設筵以資慶祝商家門首亦均懸燈結彩鼓樂喧天是晚遊人如蟻充塞巷一時擁擠不開熱鬧非常憶元宵節從此必行復活歟

▲營口▼

●鹽務改組之調查

緝私局改組官運巡兵改編防營中央已有成議昨由鹽務署派有張王二科員來營調查東省鹽政用備沿革而陳運司亦擬於近日將改組具体辦法呈請中央核奪云

●朝鮮人丟款誌聞

有朝鮮人明春睿以賣藥爲業由長來營意從河北車站轉赴北城行至河中致將兜內之票款十九元失慎丟去當即報由河巡隊請爲查找惟該所失之款並未記明何種票式只云係中國通幣楊署長以外丟失款項亟應妥爲查找以盡保護之誼而失款之朝鮮人旋即留名請找轉赴他處營業云

●周巡官奉委赴錦

遼瀋道尹公署駐防之警衛隊巡官周日升氏現奉道尹委派赴錦縣郤家屯地方查勘俄人私宰牛羊數百頭隻一案事緣屠稅又有特別原因爲此飭該巡官迅速前往妥爲查報以憑交涉云

▲蓋平▼

●警長晉省

警察事務所長何嘉廷君現以某項要公應謁省長故于月之八號搭乘南滿瀛車晉省面稟一切俟公務完竣即可旋蓋云

●嚴防週密

月之六號即舊歷正月十五日元宵佳節人民賞於舊習是日懸燈結彩放假慶賀故警察署有鑒於此飭令所屬馬步長警振刷精神沿街梭巡以防匪徒滋擾而保治安通宵達旦毫無惰怠以故地方秩序安堵如常云

▲新民▼

●新警長下鄉調查

新民警長單玉龍氏自任職以來警政事宜省改紘更張秩序規條設立妥當行政科員崔輔臣總稽股員支紫芳警務書記長郭子颺兼理中區書記長佟錫三督同各書記值日辦公毫不紊亂因餉不足即將探訪隊裁去二十名分發外區補充巡警將中區各所副巡教練等官一律改裁諸事畢煥然一新日昨又率警兵下鄉調查二三兩區應與應革事項嗣後亦必指令辦法將來新民警務前途必日見起色矣

▲鐵嶺▼

●取締華富銀行紙幣

滿蒙華富殖業銀行於去歲抄在鐵設立分行發行紙幣因該行行長張有恒君前曾在鐵經商多年以故紙幣發現後尚無阻碍並已放出借貸若干矣茲聞日昨商會召集各行代表開會爲奉省憲命令取締華富銀行紙幣凡借該行款者亦須交還云

▲昌圖▼

●屠捐分所將裁併

昌圖全屬屠捐一項按年徵收約在萬元以上專爲補助學經費自去歲經劉督大加整頓另設收捐所派員專司其職力除流弊而裕收入其外鎮各分所因舊歷年關屠宰日繁捐項亦行暢旺未便遽撤刻聞縣署傳說擬將外鎮分所由舊歷正月十五日一律裁撤以節糜費而分所事宜併入總所辦理未知確否姑誌之以覘其後

▲山城鎮▼

●防營會議

駐防山城鎮巡防馬一營營長索華岑自接任以來於防務亟加整頓不遺餘力昨二月一號在該營部招集各隊官長齊集會議進行辦法由書記長何君編輯整飭行伍保衛治安嚴防匪患禁止煙賭數條報告磋商三小時該營長並備酒款治云

▲八面城▼

●紙幣眞個害人

鎮街廣益德發行紙幣陸萬餘元均注明商會發行通地面票換市票不付現洋等字樣月之四號有中街梨床子張某持該號票十六元換奉票以觸該號之怒即電知警察三區將張某扭去拘留該商所出市票未議奉何處明文有地責者盍設法取締維持市面云

▲朝陽▼

●警務改組

本縣巡警向屬抽丁辦法馬步巡警一概義務不支薪金辦理有年客歲熱河警察廳長馮喬唐君親抵本城將警務大加整頓派孫禮臣李宅仁文秉清等爲警佐督理警務復派經理員多名操辦餉項巡官長警一概按月發給新金以資實行任事而杜流弊刻已完全改組竣事本縣警務前途幸甚云

●中學困難

本城東街中學校雖屬朝陽阜新綏東建平凌源五縣公立之學校自分縣以後各縣並未協濟欵項惟各縣所送之學生爲數不少該校經費實出朝陽一縣之欵今年年假丁班學生已經畢業該校開辦十餘年來業有畢業之學生四班矣培養出之人材爲數亦屬不少惟是刻下財政困難經費艱窘已達極點本郡辦學諸君十餘年來煞費苦心兼之歷任官長代爲籌欵始能以至今日而目下景況本縣籌欵實難阜綏建凌朝陽五縣培養人材之基礎前途不保未悉本縣長官何以設法維持姑誌之以觀厥後

▲法庫▼

●司務長盡職可風

駐陸軍二十七師一百七團第三營十一連司務長郝君炎其人不惟學品兼優頗有尚武精神且對于職務異常認眞凡事積極進行不遺餘力實爲該連輔助日昨陰歷正月十五日人民舊習夜晚游燈該連郝君恐盜匪潛自入街乘隙搶掠隨於夜間帶軍查街詳爲梭巡不辭勞瘁如是司務長者誠可謂不愧其職耶

▲遼源▼

●管帶可人

本邑巡備隊管帶官錫幼亭君自任差以來不卑不抗不矜不躁去歲中日衝突時相持以和平接洽頗滋得力而於市面尤勤保衛安堵如常凡每晝夜必親自梭巡殆遍刻不稍懈當此兵燹之秋而地方過此勤能之幹[illegible]實屬不可多得云

▲吉林▼

●選擧訴訟近訊

地方審檢所廳以選擧訴訟係重要條件故極爲愼密昨（七日）上午十時特又傳証人劉家陰陳作綖王翰臣劉翰清王世選等到廳檢查証據惟王世選未到十一時開廳問檢察官所檢查者問証人等前所証者是否的確並近日搜有新證據否均稱所證確鑿惟未獲有新證據檢察官遂令於證供上畫押以完手續說者謂公開審判之期不遠矣

●令催塾師來城考試

縣立師範講習所附設之塾師講習班學員六十名原定半年畢業聞於二月底肄業期滿仍擬續招新班吉林縣勸學所昨已請准于知事通令各區警察會同鄉間校董督催各私塾塾師屆期來城考試以選足該班學員名額云

●維持市面之會議

省城各錢商以去年冬間銀洋價格迭經暴漲本年陰歷年後各界既無大宗用項購買者少半月以來價値尙覺平穩至元宵節後商家一律開市照常貿易洋價之漲落尙無一定遂招集商界領袖子日昨午前十時假商務總會開會公同研究擬定財神廟銀市于陰歷十七日早八時開行所有各種元幣價目應皆持平買賣不准故意高抬藉以維持市面

▲哈爾濱▼

●俄輪仍不售華人

松花江內所有之俄國輪船不朽壞者向不售與華人去歲俄政府又定有新章即朽壞之輪船亦不准售與華人乃近因俄工稀少俄輪船曾有准售與華人之消息故俄商某某之輪船二艘已與華商議妥價値訂立合同及據情呈報俄京竟被批駁仍不准售與華人云

●中俄界搜出煙土

中東鐵路綏芬河站西路滿洲里站均係華俄分界處故兩國稅關對於搜查煙土事頗形嚴厲然販運者仍絡繹不絕而販運之法亦愈出愈奇故搜出者最爲稀少現據中東鐵路稽查處報告俄歷去歲一年中滿洲里與綏芬河兩處共搜出煙土九百五十八件至由哈埠所搜出者尙不在內

▲黑龍江▼

●畢督軍嚴令設防

畢督軍以値此春節人民均爲度節忙碌凡事多不防備恐有意外乘機潛蹤省中特令師旅團營會同巡警會哨防堵並令各官軍於晚間嚴行巡查以防不測而維治安

●裁撤稅務督查員

財政廳鄂廳長以六年度本廳預算歲出不敷甚鉅特會議將本廳所設四區稅務督查局暨各區稅務稽查由二月一日起一律裁撤核計每月核減薪水一千六百二十元常年可省一萬九千四百四十元已經呈報財政部暨省長備案

專件

動植鑛物採集製造法簡說（續）

（二）食鹽明礬液　此液爲浸潤哺乳類之皮用製法以水一升加入食鹽六合明礬二合五勺之煎湯鍋內加熱溶解俟其寒冷將皮浸入能防其脫色經一週間方取出製造

（三）酒精　保存液中最上品也用此藥時必須度數相當方可供用例如強度之酒精可製爲弱度之酒精試將九十度者製爲七十度則用九十五度之酒精七合加水至九合五即成七十度之酒精矣欲將七十度之酒精製爲五十度者即取七十度之酒精五合加水至七合可也如藥房所賣之酒精必用酒精計驗其度數之強弱始能信用

（四）夫爾馬林　液體白色具有臭氣加水爲稀薄液或與他混和可作標本保存劑較之酒精收縮力小且令標本之變色亦遲惟浸透力不如酒精之速故外皮稍厚者往往有肉部腐爛之虞用以浸軟體動物乃爲得當

（五）昇汞　白色結晶係水銀化合物最毒之葯也使用時須特別注意宜避金屬器如遇易收縮之動物可單獨用之或混和他藥作爲固定劑

（六）克羅仿謨　係麻醉藥爲無色透明之液體用時不可吸其氣此藥最忌日光貯藏宜用細頸黑瓦密拴緊塞存於暗處

（七）苛性加里　腐蝕性最强粗製者爲塊狀精製者爲棒狀用以製骨骼甚便惟使用時不可着手宜注意也

（八）那夫達林　白色結晶具有臭氣防蟲之妙品也

（九）樟腦　亦係防蟲劑

（十）藥量符號　即以％示百分之幾例如五％夫爾馬林即爲百分水中含有五分夫爾馬林以‰示千分之幾例如一五‰石炭酸即於千分水中含有一五分之石炭酸餘均仿此

丁　材料

（一）標本瓶　大小形狀不一惟視動物之大小爲標準須備口徑大小及長短多種方可供用

（二）標本台　姿勢標本所必需如欲示鳥在地上姿勢則以圓形方形之木板作臺欲示棲止樹上姿勢則台板上可立一枯枝或丁字形止木若爲學術用品一門

（三）玻璃眼　大小不同作半球狀一面圓凸一面扁平其圓凸之度須與動物眼球圓凸之度相應扁平面用克路達與松脂膏先點其中之眸次用油顏料塗其周圍之彩色待顏色乾後將圓凸面向外裝入標本與眞眼無異雖外洋原有製就各種彩色之眼其價甚昂不如用無色者自行塗染爲宜

（四）銅絲　此爲代充動物骨骼之用其粗細宜視動物之大小而殊故銅絲須備種種用時必先燒煆（以赤紅爲度）俟其冷以用之則柔軟失彈性可以隨曲折否則用鉛絲亦佳

（五）標本牌號　其形式因標本之大小而異上列標本種類名稱產地雌雄採集者及製造人等須依次記入以備後日之參期

上述各件外尙需指針縫針棉麻等均宜置備

普通植物採集法

甲　採集用具

一掘根器　掘出草本植物或小樹之根所用之器具金屬製之鏟即可

二小刀　須擇堅牢者以便剝取固着於樹上之地衣等

三剪枝剪刀　樹木之枝有刺之植物及整理所採之植物等皆用之

四採集箱　防枝葉之凋萎及携帶之便利起見故用此箱用亞鉛板製成其形狀大小雖有種種普通以長一尺四五寸高七八寸厚二三寸者爲適用外面塗以黑色或藍色

五廣口瓶　口徑一寸五分至二寸高三四寸之玻璃瓶即可採集菌類藻類及柔軟易損傷之植物時用之

六小鐵鎚　採集固着于岩石上之地衣類等需之

七紙箋　記錄植物之特徵繫於所採標本上者

乙　植物應採之部分

一有花之枝

二有果實之枝

三若係草木併根亦採之

丙　採集植物體積之大小

植物可曲折者稍大亦無妨要以長一尺四五寸寬尺許之臺紙上能表示其植物之特徵爲度

丁　附箋　所採植物須附以紙箋記入名稱產地採集年月日及其他特徵（花果實之色彩群生或獨生等）

戊　記錄

採集中凡聞見者皆須記錄其大要如左

一採集地　高度土壤之性質及濕度日光照射之狀態及風之方向

二採集地之地理的形勢（如沼澤河岸乾燥原森林及關於此等各種狀況）

三同樣生活狀態下所生他植物之種類

四花之構造與訪花昆蟲之關係

五僅採取之部分不足表示其植物之特徵（如高大及全盛期等）則必略記其全形之大小

六採集植物各種器官之原色

己　淸潔法

採集植物所着之汚物或以淸水濯之或俟稍乾時以柔軟之毛刷刷之但此際勿誤去其植物所特有之根粒外菌寄生物及枯凋之低生葉等

庚　採集時期

自二月至十一月但各植物開花結實之時期自有差異若於每月第一日曜（或七曜）及第三日曜（或土曜）兩度採集必無遺漏

辛　採集地

因地勢而所生植物之種類不同故分乾地濕地水澤高山之採集較爲便利

特別植物採集法

●各埠銀行及糧食行市　奉天（二月九日）

高粱米　八角
粳麵　三元二五
站人洋　二〇元〇
北龍洋　二〇元〇〇
香港貨　兩錢厘　一〇一圓〇〇
金票　一一九圓〇〇
●奉天錢業公所　羌帖舊月底價
鈔換洋　一一八元〇〇
大豆　一元三一
豆餅　一元二六
芝麻　六元七〇
紅小豆　二元八〇
●期大豆
現銀加色　五錢〇三
鈔票換爐銀　九錢〇一
羌帖換爐銀
豆油　一二元九八
小米集市　四元五七
高粮　二元三七

天氣　昨日自六點起下午至今日七點止

雜報

▲奉天▼

●絕無僅有之謀殺本夫案

按謀殺本夫之案已屬奇特不數數見不圖今竟有年屆五旬子三女一之老媼因姦殺夫並燒化屍身以圖滅跡何世道之淩夷人心之險惡有如是耶聞是案出於城北懿路村馬德家馬德即兇婦之夫而被殺害者蓋馬本素懦弱少娶鄰村蘇姓女爲妻結褵時女甫十七性頗淫蕩與狂蜂浪蝶爲中之期曾已慣行之馬從弗敢問後蘇氏生三子一女於四年前又結識本村傳儒其人者先僅晝來夜去後竟日宿日信往還年餘傳猶以爲未便遂商該兒婦搬入馬家夥度儼同夫婦馬雖恨之然懾於閫威不敢發洩只好低首下心勉爲忍受詎該婦兇悍益張得隴思蜀突於月之一日夜竟用斧將其夫馬德擊死割其首解其肢取鍋置於竈下按鍋添水用柴燒煉天明始畢臭腥煙氣四鄰皆聞蘇氏以維眼中釘肉中刺從此已除已滅安度無虞矣詎其同院居住之堂弟馬志於夜間聞其兄室有音響恐有竊盜起往視查至則無何事由門隙瞥見屋內燈光暗澹嫂氏於地下劈柴燒火意係天寒燒坑初不疑及有此遂歸寢翌早起嗅有腥煙撲鼻且心頭忐忑甚覺不安信步往馬家看視不見馬德乃問蘇氏蘇含混其詞曰今晨早起往外去矣馬志疑惑不定既觀回壁血痕殷殷且有帶血之斧刀等物棄於地上心大懼揣知兄長之已被害矣遂託詞出往報村正劉長起轉報保衛團飼來驗視於竈下檢出碎骨一堆外得帶血之斧子菜刀尖刀各一柄將馬蘇氏並傳儒綑至閘所行假預審當據馬蘇氏供稱氏年五十有三子一女於十七歲時嫁於馬德爲妻馬德缺德好吃懶做初十日晚因門口角找持斧一斧將他頭打蹋三斧兩斧將頭坎下解開身子塡在鍋底燒了十來綑秫稭纔燒完了往後兒女還可以過好子不然跟他窮一輩子閒看又問傳儒是誰蘇謂是我們相好的那個我不怕人現在已經四年了供畢又訊傳儒傳稱現年四十六歲住屯有年曰四年前與馬蘇氏通姦屬實惟我晚上出去要錢竊叫纔回旣進屋彼（指蘇氏）即叫我劈門燒火殺死馬德之事我實不知如是保衛團即行備文將村正劉長起原報人馬志傳儒馬蘇氏一併送至警察四所（該屯離所十餘里）轉送區所四日送至鄉鎮局轉送法廳審判去訖想如此淫悍者亦將送上斷頭台矣

●寶德隆錢莊被搶

日車站寶德隆錢莊於昨日晚間八時突來匪人四五名搶去票洋一千元當經該莊執事人等分投報告中日警察嚴爲飭捕即由日警察署派警往各客棧旅館搜查並在要道盤詰行旅搜翻身絆云（清）

●數十健兒追火鍋

城內灰市胡同住有二十七師機關槍連長某前本住於北關因喪偶續絃移于此結婚纔數日昨夜該連長因事外出新娘內室坐待不料忽來胆大偷兒潛入外室將由飯館借來之火鍋二窃取遁逃新娘雖知覺然奈胆怯不敢追問旋該連長歸新人告之立打電話于連部召來兵士二三十名四出追緝警察不知底裡爭相詢問者曰追火鍋不解其事莫不疑而笑之後開回報均曰無踪遂報告警所了事云

●眞是箇賭豪

有蘇人范開泰者著名之流氓也先時在混上會開設妓館擁獲多貲遂於數年前來奉專以放貸印錢販買人口爲業而發財甚鉅揮霍異常惟秉性嗜賭今當此新正該范某在平康某妓館及某飯莊大推牌九輸贏動輒壹千餘元故近來平康之巷談街議無不景仰范某爲賭中之大豪若范某以無賴流氓欺詐良善敗壞風俗不知有地面之責者亦有所聞否（雷）

●偏要當烏龜

大西關下頭有周某者貧不堪闔家無恒產娶妻王氏良家女也尚在青年貌頗娟好周某因謀生無計遂驅其妻作大坑生理其妻不從周某朝夕唾罵有勸之者周云吾不能以閒飯養閒人伊必想一生財之道云云（雷）

●掌上明珠

小西門外大什字街雲集棧院內住有蔡馨泉者年已半百膝下乏嗣時有有錢無子非爲貴之嘆奈以老夫婦愛情頗好又不願納妾幸天之佑忽於上月得慶弄璋之喜不啻掌上明珠喜不自勝詎料該婦年逾不惑乳汁乏源現蔡某赴四方覓僱乳母矣（清）

●因姦害命

軍械廠兵士王某陶某二人素頗和好乃因同逛大坑以致醋海生波視同仇敵日前王某正在宿舍圍爐熱茗之際陶某信聽某兵士之挑唆旋即手持刺刀進屋將王某刺死當經衛兵報知廠長即將凶犯綑縛送軍法課懲辦云（清）

●折罰苦工

有王冠英者爲營業不佳難以支持於去年向友人薛增海借洋壹百二十元無利息言明次月歸還乃因時運不濟屆期竟難踐約迄今半年之久分文未償薛增海屢向索討一味支宕不得已而控諸法廳當經地方廳判決限期償還詎知王某雖無圖賴之心然實無法地方廳某推事以其有意判令折罰苦工十二個月已經双方允可照辦矣（清）

●查獲嗎啡

小東門外某行東胡同住戶王某素有煙癖迄未戒除現因無力購買煙膏日昨下午二時在家私打嗎啡正在針刺之際當被該管巡邏警士查知立即拿獲將王某及針具一併帶署轉送警廳懲辦云（和）

●獅吼堪驚

小南關德源酒店胡同住戶楊某者年逾半百其膝前已子女成行因有季常之懼不敢任意言行妻趙氏年少其半楊因此由愛生畏甚至乞憐屈膝亦所不辭日昨不知何故趙氏又大發雷霆聲如獅吼楊嚇百般哀懇而趙仍不息怒後經楊叩頭認罪方始作罷云（和）

●賭棍逞兇

小東關疊道東住有張阿三者係著名賭棍在賭場鬥毆時有所聞昨在鄰近徐姓家賭要不知與某賭徒因何激起衝突始則謾罵繼則用刀竟將某賭徒之頭部砍傷兩處鮮血淋漓經鄰近某甲報知崗警將兩造一併帶署轉送警廳懲辦矣（和）

●賣良爲娼

香河縣人崔兆五由原籍拐來女子一人在日本站書館爲娼日前該女之胞兄張榮尋覓來奉即赴警廳起訴刻已由崔某挽閻張二人說合擬出洋若干作爲了結云（和）

●小孩自焚

平康里南頭住戶周姓夫婦二人年俱不惑膝下惟有一子年方六齡周某爲之製繡燈球一盞使該小孩挑之作玩日昨晚間該小孩提燈出院被磚塊絆躓而倒與燈捲作一團衣帽俱燃及家人聞號往視爲之撲滅該小孩已徧身燎炮暈迷不醒矣今已一晝夜性命恐將不保云（雷）

●瘋婦搶衣

日昨小南門臉有一瘋婦年卅餘披髮跣足繞街乞食至米姓估衣肆中討要錢文與制錢一枚伊不受而罵肆主人驅逐之該瘋婦將所懸皮袍搶之而逃肆主人力追始行奪回該瘋婦已號罵而去矣（雷）

▲千金寨▼

●老者行路跌暈

客冬天寒已達極點氷雪載途諸多凍結昨晚七鐘許有本埠住戶古稀老人行至電車鐵道口偶而失愼滑倒路旁當即暈迷驟集多人圍覩如堵旋經鐵道南第一分所某巡邏遇見遂將該老者扶起呼喚多時始行復蘇該警士遂扶老者送歸其家去矣

●抓獲骰寶賭犯

賭博之害實非淺鮮人所共知本埠鐵道旁有搖骰子寶（俗名花紅寶）李某者招集一般愚氓大賭而特賭正在興高彩烈之際突被巡邏警士撞遇當場抓獲賭徒李某一名餘衆逸散聞將該犯李某並賭具等物一併送交事務所核辦矣

●炭坑澡塘失火

本埠大揭蓋炭坑日澡塘於日前（即舊歷元宵節）晚七鐘時偶而失愼煙火飛騰紅光照耀俄而日消防隊及警務署等驟往撲救至十餘鐘始行息滅云

▲營口▼

●請助學欵未准

學務監督朱靄亭氏前據柳進忱爲學欵無着籌辦維艱懇請補助等情昨經朱監督批示畧謂據呈已悉查五年度預算案由五年七月一日起至六年六月底止業經編制呈省咨交省會核議各在案刻已無論何項出欵凡在預算以外者已無加之餘地所請補助學欵一節礙難照准云云

●所長派員查嗎啡

本埠警察事務所長倘澤林君以縣境四鄉無業遊民施打嗎啡者甚夥且開設嗎啡館者亦屬不少雖屢經該管鄉警拿獲懲辦乃該輩仍多販賣若不從嚴查緝殊屬不成事体除通飭各鄉區官嚴拿外特派該所稽查員倘立亭前往認眞查辦以絕根株云

▲農婦產生怪物（北京）

西直門外北辛莊地方有一農婦某氏懷孕十四五月腹部異常澎漲月前忽聞腹際嗚嗚作聲旋產一孩嗜聲極大左右額角有肉特起崢嶸卓越如鹿角然兩手兩足皆四指下部前無陽物後無穀道惟臍孔有微毛似可呼吸合家驚詫以爲不祥之物遂即溺死此種胎兒遺體甚怪惜未能設法保存以供生理學家之研究也

▲蒙俗一席談（蒙古）

昨有客自蒙古來談及其風俗云蒙古面積百三十英里人口不過七十萬人所居天幕點綴於村落之間凡有一天幕者爲寒素之家中流家庭大抵有三天幕或七天幕幕中有大盤盤上載有可容三斗之鍋煮水羹柴及炊飲皆用之常焚乾牛糞代薪炭蒙人以竈爲神聖苟拷其灶必甚憤怒又另有安置佛像之幕並無人居住至女子則絕對服從男子然無所謂節操主人外出引男子入屋居亦不爲罪男女均信奉佛教一家之中以幼子爲相續人其餘兄弟悉爲僧侶家族成待僧侶如奴僕之於主人焉僧侶終日持念珠不稍釋手與人應對中亦念佛不已前清乾隆時懷柔蒙人每數旗建一寺寺內莊嚴金壁燦爛眞如淨土其中有五六百至三千之僧侶中流婦女每星期或每月輒到寺進香跪拜於地上至額皮擦脫猶不止者其迷信之風誠屬可笑蒙人以燒羊肉爲珍饈用小刀割之蘸鹽水而食鹽水塵穢不堪然蒙人食之津津有味蔬菜爲貴重之品除王公等外鮮有食之者通常以牛肉牛乳作食物牛皮作墊褥牛糞作新炭總之不能離也牛

▲鄂省地震損害影響（湖北）

二十四日之地震爲湖北數十年所僅見武漢之被害者雖祇坍屋倒墻十數處未死傷人口而外屬則有受害極烈者日來商民紛紛傳言不曰某處山崩即曰某處地陷以楚人多謠事非目見又乏官私文書可以証明故皆以無稽之談視之頃聞有自陽新縣來者言該邑有大雞山出產煤鐵由裕民公司開採頗獲厚利上年因湘煤來源稀少武漢煤價大漲較前加倍裕民公司故加工採挖雖年關亦未停輟詎是晨地震該山有一礦隆崩塌工匠夫徒在隆內者有四十餘人均活埋斃命山上有公司辦事處廠屋亦因山崩壓倒傷斃員司丁役十數人該公司遭此巨刼已不能繼續營業聞其餘陽新大冶各鑛倒隆者甚夥以新歲停業所遭損害不及裕民之重大

漢陽鐵廠所用鐵鑛全恃大冶鑛山供給廠中化鐵爐四座全行開工日需生鐵千二百噸左右因大冶鑛山工程尚未十分擴充本廠轉運碼頭亦未建築完竣由冶運來生鐵不敷故三號化鐵爐自壬子修理後從未開工惟現時雖僅三爐日需鐵砂約七百噸就中以四號大化爐每日需鐵砂四百噸倘大冶來源斷絕則廠中停止工作可立而待該廠平日自備有小輪拖駁數十隻駛行于漢陽大冶之間從無失誤詎意此次地震黃石港下江面突起淤砂成洲阻塞水道往來申漢輪船均不能通行到此皆須盤駁另換他輪來漢上下客貨擁滯該廠輪駁吃水雖淺亦不能過此沙灘由冶載鐵來船皆停留以待時機該廠長待信籌畫再三終無良策不得已於二十八號命第四號大化爐暫行停工以廠中積存之二千餘噸鐵砂權供一二號化爐之需如日內漲水或將積砂疏濬則輪駁通行庶可接濟廠需否則廠務停頓損失不堪設想矣

鄂屬各縣爲地震搖動之處甚多人民缺乏常識大驚小怪謠說百出即紳先生亦多根據古說以爲是乃災難之朕兆劣紳妖僧惡道遂藉名捐資建醮穰解以騙取錢頭警務處長崔振奎訪悉近省一帶已有此事爰命總務科爲擬一解釋地震原理之布告刷印四處張貼以解民惑而定人心並飭屬嚴禁集資建醮

●馬車驚跑

陰歷正月十五日爲元宵節各商號俱懸燈掛彩以壯觀西街商號德盛鐵爐營業高足會（即秧歌）遊街衢各商號均放鞭炮以表歡迎行至永世街德華興鐵爐亦放鞭迎接正在燃放聲如雷動之際適有交通銀行之馬車（內坐有少女二人）由西行至該處見鞭聲雷動該馬車遂驚跑如飛幸仍知回原處未致傷及坐客亦幸矣

▲大連▼

●金指輪不翼而飛

市內敷島町某商號之櫃夥某氏于客臘購指輪一枚重三錢許平素甚珍愛之如金掌上珠乃于前早七時許某氏起寢披衣洗面以指輪碍指遂脫下置於被褥之下初無他人窺見者乃某氏於午後欲出遊意欲覓其指輪帶之而出不意甫尋原處竟杳如黃鶴及遍覓他處仍杳無蹤影因以該櫃夥等大形疑問咸意定非外人所竊云

●打嗎啡快去治罷

施廠治粥療嗎啡一節已有求治者二十名到宏濟善堂報名前日至普善堂治療一切用度均由粥廠供給極形完善醫士孟天成每日於午前九時午后四時前往治療二次其治法係以藥針射入血管館除毒質無痛楚悶苦之虞兩星期即可治愈且極迅速凡打嗎啡者曷弗速往求治耶

▲鐵嶺▼

●市面平靖

邑內各商向例於正月十六日爲正式開張之期如賠累者即於是日報荒閉幸本年無一家報荒閉者堆積大豆有三十五萬石之多足見商情平靖

●逛燈掠去金鐲

日前十五夜間游逛燈火紅男綠女塡街塞巷內有土娼小老張者亦乘人力車逛燈行至東門附近被人多擁擠該娼手上金鐲竟不知被何人掠去云

▲昌圖▼

●慶賀元宵之盛況

舊歷正月十五日爲元宵節商民慣于積習遂于是晚家家懸掛彩燈燃放花炮以助興趣並奏樂彈唱歌舞等等是晚有龍燈獅子汗船高脚等沿街玩耍熱鬧異常觀者塞途而一般紅男綠女白叟黃童攜手聯袂往來如鯽並有扮作老少換妻者奇妝怪態令人見之莫不捧腹云

▲山城鎮▼

●稽查認眞

海龍警察事務所李稽查清異致中人物去歲冬杪隨李金標局長來海龍於度歲時分派山城鎮常駐陰歷正月二日即拿辦賭犯七十餘名照章罰訖昨又將著名私賣鴉片之尹某拿獲送縣該稽查可稱辦事認眞也

▲公主嶺▼

●因會起毆

本埠滿習每逢舊歷正月十五十六日必有儺會數種以助熱鬧名之曰鬧元宵日前午後六時餘即舊歷正月十六日高蹺會出發行至廣成源門首人多擁擠不便跳舞警兵沈永宏帶助打場適有三井洋行苦力數名不服約束與該警致起衝突雙方用武一時人多手亂誤將三井行苦力王某頭部打傷一處登時暈倒事被該管區巡官聞知馳往彈壓解散隨將沈永宏帶區嚴押王某昇送醫院調治云

●商號被竊

本埠商號同太興昨晚一點餘鐘被匪人偸去洋油兩筒怡拿金表一只表搭一箇現洋五元聞已報警查拿能否偵獲尚在疑問之中

▲吉林▼

●函催學生先期回校

省垣各中等學校通弊每當寒假回里之學生於開學之時多遲時日不能屆期到校近各校長恐學生仍蹈往年故轍均於近數日內發函學生催於三月一號以前到校俾免耽擱課程致干咨責

●盜財放火之自害

北倉胡同陸公館夫役李某廚役王某因平日揮霍虧累甚鉅以致債臺高築無法支持窮極智生於月之三號上午乘主人赴廳辦公之際（陸係地方審判廳推事）二役合謀將家主皮箱打開竊出金手戒三枚官帖五百餘吊其餘衣衲等物旋將煤油洒撒滿炕燃火以爲失愼藉計朦混正在忙亂之際門外叩門而家主來矣陸進視屋內煙火飛騰駭然大驚率該二役極力撲滅察查動作形色頗爲可疑旋令爲炊陸出至廳帶領司法警兵四名回寓將二役綁押地檢廳訊問起火原因二役直供前情不諱未知如何懲辦容訪再誌

●派員購蠶種

蠶桑爲我國實業之一省垣農事試驗場前爲提倡蠶桑業起見曾由山內地運到蠶種若干但試驗數年成效未著其故雖由飼養之不得法亦良由蠶種與土地之不相宜近聞江省某地產有一種山蠶吐出之絲成色頗佳且性能耐寒飼養于吉省必能相宜聞已經試驗場派員前往購取該類種子云

▲五常▼

●洋油大漲價

自歐戰發生以來商界大受影響各貨價格無不飛騰洋油爲各界日需之品不意近日甚覺缺乏故每箱由一百吊漲至一百四十吊有奇其餘布疋洋火等物亦悉增價數倍云

●捉賭未獲

五常人民之習慣每當舊歷年節之際賭風最盛習俗相沿由來已久本城警佐蘭秉衡有鑒及此預於年節前稟准縣知事出示嚴禁無如一般人民陽奉陰違偸設賭局者時有所聞日昨第一區區長偵知一某澡塘院內設有賭局遂帶警前往捕拿而賭徒等早已聞風遠逃云

●戒煙藥亟宜取締

戒烟之令不啻三令五申而嗎啡爲害尤甚戒煙藥者嗎啡之易名也雖非嗎啡煙膏之比但此項營業早宜懸禁取締以免流毒於社會日後如有售賣此種煙藥者當即爲之罰辦以重禁令云

▲哈爾濱▼

●貿易公所之告白

據商界消息云俄國運貨新章凡隨客車運貨者每家亦可發貨五十舖得凡隨慢車運貨者每人可運一百舖德惟須先至貿易公所証明其貨物是否預備妥當然後由該公所發給証書至車站呈報再行按次發運聞自俄歷本月二十三號早十點鐘至午後兩點鐘即在貿易公所內收受呈詞其呈詞格式用帋可在公所內領取云

▲黑龍江▼

●望奎縣之教育談

望魁已經設治所有地方行政均照縣治一致舉行教育一項萌芽伊始倡辦需人自不待言現已創有勸學所派委劉鴻書爲所長並派委孫國藩爲視學員由綏道尹轉呈省公署核示聞孫係中學校畢業曾任教員三年資格尚合惟劉鴻書並未經學校畢業與所長資格不合已被省公署批駁云

●任旅長面陳防務

黑龍江剿辦蒙匪總司令任旅長以蒙匪自林西敗後竄入西北一帶近來蒙地頗稱安謐除飭各防嚴加防範外特於日前來省面謁畢督軍暨許帮辦面告蒙匪近日情形剿防近狀頗爲軍長嘉許

花界

▲紅寶的是北花魁（楚北浪子）

余寄跡京華數載於玆暇時每邀二三知己作北里遊爲消遣計故八埠花城遊覽殆遍彼美人兮曾屬不少而實獲我心者究不可多得也日前吾友阜東君授以遊務職余欣然從之同造素雲班有郭紅寶其人者乃阜東君之舊相識也甫入香巢紅寶姍姍而來見其舉止落落大方聽其言語娓娓動聽眉若春山而秀目含秋水而明足足侵玉奴之步輕經舞小蠻之腰余不禁神魂顛倒幾疑入而仙矣其所適人意者應酬一科尤爲特長對主對賓面面週到且識翰墨之香而工春雪之譜誠勾欄中北花之翹楚也余非大樹將軍難作護花之使姑誌之以爲走馬章台者告耳

●蓮魁張翠芬（三太郎）

蓮魁張翠芬校書燕產也年方荳蔻嬌小玲瓏談吐清雅性格風流面似桃花眼含秋水天眞爛縵風雅宜人毫無靑樓氣習倘遭不幸墜落風塵語云紅顏薄命其校書之謂乎

●妓女大有閨風

本埠平康里聚賓書館妓女順寶桂寶者均津產也該二妓雖年屆花信而風度端凝膩媚中含有一種秀氣性情和藹舉止大方竟有閨閣之風應酬一科尤其週到以故近日營業頗見發達似有山陰道上應接不暇之勢云

●喜順畢竟可人

本埠附屬地天寶班妓女喜順山左臨胊也年將荳蔻眼含秋水眉鎖春山回眸一笑百媚俱生加以性情溫厚舉止端詳談吐清婉應酬週到故令人一見眞個消魂某友相識後愛如明珠珍如實至其一種眷戀之情幾乎不可言喻矣

批示

▲交涉署批示

原稟人侯寶廷　稟爲租給美商麥克司房屋請立案照會由　據爾呈之房屋現經福德介紹租與美商開設美孚洋行訂定漢洋文租約呈請立案等情自可照准惟前租戶爾德欠爾房租據稱係將地板等裝修作抵當時如何議結是否立有証據中証何人仰即逐一明白聲叙另行呈復如有契據一併檢送核辦此批洋漢文租契暫存

大連電報（九日） 金換洋 金換鈔 一九元三五 一一九元六〇

營口電報（九日） 爐換銀小洋六元七三

吉林恒茂火磨麵粉股份有限公司通告

KIRIN FLOURING MILLS CO

HENG MAO HUO MO

註冊商標

恒茂火磨機汽麪粉 報部核准 概免稅釐 開設吉林城商埠東

Гиринское Мукомольное Товарищество

ХЫН МО

啓者本公司在吉林省東關商埠創辦双鹿牌麵粉惟以提倡國貨挽回權利為宗旨工精料細向為各埠人士所推許現已呈奉

農商部核准註册並奉

稅務處令知概免稅釐有案本公司為擴充銷路起見已報由吉林財政廳照章發給運單以便運赴外埠銷售所有經過沿途稅釐各機關祇驗照單貨相符並無漏貼印花均一體免徵為此奉告各埠商號諸君須知双鹿麵粉確係眞正國貨不但物美價廉兼無捐稅煩擾倘蒙各界賜顧本公司無任懽迎 本公司啓

萬芝堂藥局廣告

太醫院宋醫考驗立案發給執照專賣各省府廳州縣舖戶均有代售此藥

參茸補腎丸

此藥以參茸為君參乃靈草大補元氣鹿乃仙品貫通百脈培養氣血之藥和為丸劑善補男子腎寒精冷陽痿不興舉而不久精神短少腦髓空虛腰痛頭暈耳暗眼花筋骨痠軟虛勞暖下以及婦女經水不調下元虛冷赤白帶下久不受孕孕而不固常經半產腰疼痛骨蒸勞等症服此藥添精神壯顏色壯陽種子延年益壽此藥每匣價洋二元整每六匣十元

立止咳嗽藥

本堂宋醫祖傳成方專治男女老幼遠年近日諸般咳嗽虛損勞傷等症此藥善能止嗽定喘清痰養血痰中帶血不論年深傷勞咳嗽血虛痰喘日久臥不安飲食少進內傷外感肺經不清此症服此藥保根永能犯服能去補和不再即愈此散病輕者一兩付發百中每付立見功效十付價洋三元五角五付價洋一元八角無二價

神效虎骨藥酒

此酒專治男女中風中寒左癱右瘓半身不遂手足麻木筋骨拘攣口眼歪邪腰腿疼痛步履艱難以及小腸疝氣寒積冷痛等症速飲此酒立見功效每瓶銀元六角 大瓶市洋參元 中瓶市洋壹元五角 小瓶市洋六角

開胃止痛丸

此丸專治男女老幼心口疼胃脘痛食水停滯鬱氣脹滿寒積冷痛癥瘕痞塊嘔吐惡心肚腹作寒作痛噎膈翻胃噯氣吞酸不論新久均可服之百試百應每付二丸價洋三角言無二價

宋氏救喉散

主治咽喉諸症瘟纏喉乳鵝喉痺鎖喉痧白喉痧疹毒纏喉痘毒纏喉花柳攻喉等症或腫破爛嘶之不下急投此藥吹之患處其效如神每大瓶定價壹圓小瓶定價五角言不二價

虎骨熊油膏

此膏專貼風寒麻木諸般毒腰疼腿腫男子遺精痛白濁婦女赤白帶下月經不調久瀉久痢肚腹疼痛小腸疝氣手足拘攣骨節疼痛積聚痞塊等症按穴貼之其效如神此膏每張價洋三角

雙合化痞膏

此膏無論何症必見奇效主貼男婦氣積寒積食積心胃疼痛噎膈反胃水膨氣膨癥瘕痞塊痢疾瀉泄腎寒精冷腰痛腿疼手足麻木小腸疝氣淋濁白濁腎囊潮濕以及婦女經脈不調經前經後臍腹疼痛雙腿梗紅帶白淫子宮寒冷久不受孕等症並治小兒乳積痞積水積蟲積飲食停滯宿疾不化肌瘦面黃肚大青筋腹脹如鼓痢疾偏墜等症按穴投貼屢經屢驗其效力甚大少者七天多者十天不但消積化痞而且健脾壯力蓋世膏藥中之良藥也特敢發明與衆不同精製雙合化痞膏藥法先將膏藥烤開一張將消積面撤於膏藥中間貼於患處再烤開膏藥一張將化痞面亦撤於膏藥中間附在先貼膏藥上則見雙合貼法所以先用消積面為引入內通裏氣後用化痞面為驅寒外達表氣所謂兩張加貼似如聯軍進行協力擣其巢穴方能必勝之權用藥亦由兵法之云爾此膏每份兩張藥面兩包定價四角主顧購者五份按照九扣應不致誤

代售處長春祥順德裕升慶安東恒順慶吉林源生慶遼陽利順德永錦興營口合順隆新民利順東錦縣同發福西豐東興順東豐合興順遼源聚泰隆鐵嶺永慶東孫家台增益昌各埠購藥來函示悉本堂自備郵資不悞

前鴻濟堂宋醫子岐移居大西關中間萬芝堂謹啓

本約房間設奉天大西關中間路南新式樓房門面湯劑飲片各種應症丸散膠丹俱全

特此佈告

PORTLAND-CEMENT

REGISTERED TRADE-MARK 登錄商標

ONODA CEMENT CO. LTD. DAIREN BRANCH-WORKS

小野田洋灰公司大連支社

大連臭水屯窯工場

關東都督府 南滿鐵路會社 賞用

小野田洋灰公司 大連分行

本分行每年製造數 百萬餘樽

總代售處 三井洋行

奉天

同和堂藥店參茸莊廣告

本堂隸奉天鐘樓南百有餘年採辦各種參茸照行發客不惜重資選擇各省地道藥材秘製丸散膏丹各種傳膠虎骨參茸藥酒工精料實應症神效一切飲片均利經揀選品遵古炮製久已名馳中外頗蒙各界諸君歡迎嘉許本堂無任忻感因思遠方遇病者待藥有不濟急之困難故在各城商鎮設有代理之家以廣招來且為物濟人近上有無恥之徒在外埠鎮分設假冒本堂字號以圖漁利混淆然本號在城西門裡分設一號江省巴彥縣多年分設一號以外並無別處賜顧諸君請本認業渾膏藥俱有攝影商標以苑奸徒蒙混買藥品者不但無效而且增病多矣不無致悞特此廣告

中國電話七百六十一號 本堂主人謹啓

[illegible]學校招考經濟科新生廣告

奉天小西關大街路南

佐藤廣濟堂大藥房

醫療器械

世界上向來能救濟眼病者為神賞賜靈妙如神大學眼藥也

寰球無二眼科聖藥

日本參天堂大藥房老舖

大學眼藥專治時行眼疾、眵黏腫痛、火熱眼症白翳、青盲、赤筋胬肉、乏疲難開羞明、畏光、視物不明等所有眼科諸症百用百驗其效如神眞希世良藥也

萃華金

本號久蒙中外社會歡迎今復添聘良工專門嵌鑲金絲眼鏡寶石手飾手鐲戒指民簪耳環盃盤酒器喜壽贈品英孩彌月贈品金銀品質純粹工製巧妙樣式全備取價輕廉非別家所能比列敬告賜顧諸君幸早惠臨

奉天城內四平街南銀行胡同

哈爾濱道外東大街三道街口

中國電話六百二十三號

志仁堂雙層化積膏

本堂於早年發明新法創成特別雙層化積膏一種功效神速與衆不同現已暢銷近遍三省遠達京都北洋各寄售處共有五百餘家非實效實驗斷不至此此膏專貼男婦氣積血積寒積食積心胃疼痛胸膈脹滿氣逆不舒噎嗝反胃氣臌水臌癥瘕痞塊痢疾泄瀉腎寒腿腳筋骨疼痛手足麻木男子疝氣腎囊潮濕婦人經血不調經前經後腰腿疼痛赤白帶下子宮寒冷久不孕育並治小兒乳積痞積蟲積偏墜等症此膏收效甚速少者五六日多者十餘日不但積消聚散而且健脾衛生誠膏藥中之妙品也膏每份兩張紅白藥面兩包合洋四角買十份加一份買五十份八扣收款

各省各城寄售處

天山吉卜城錦梨岫復鐵熊遼海
海
津關林魁廠縣樹岩州嶺岳中龍
盛永興慶公金富復德福廣萬永
泰興順泰悅興盛元公合順聚興
與和和恒成公泉司厚盛利長東

營西莊西遼安新長大蓋事法西
口安河豐陽東民春連平遼康豐
福福義福福豐福文信恒瑞德東
有合德長春泰賜革成昌興生興
長慶成太興益生堂湧德德永順

廣海寬赫五千台鳳哈大海義山
寧倫江蘇站寨安城濱山城州子
東玉東湧富恒德恒天長慶實興
福盛和源盛興聚意豐豐成增盛
盛源長房涌茂永德源和涌源

輝公寬本大伊盤清安東洮大興
南嶺何溪滿州山門東平南山京
全三公張中復德義益天正豐德
順合順餘和興慶盛增增心泰順
東公勝舖德湧隆興遠大合利永

孫大金黑海懷图長鐵開新綏牛
台連州山龍仁台春鎮原兵中莊
增倫聚協公福福天永增萬德滙
益茂冶成義記聚合慶益泉發隆
昌盛長順當行興慶東昌鍋號溢

懷朝蒲通撫八昌開柳遼彰雙愈
德陽河化順城閻原河源武城源
雙天順謙萬巨府德義長同洪天
興增懋泰聚源昌順興義順合
長東德潤興益和合成隆合隆興

強種補元丹

此藥專能強種強種必須以補腎為先補腎尤必以補元為主故製此丹強種補元獨推良劑請試用之庶知功效主治男子先天稟賦不足後天脾胃虛弱諸虛百損五勞七傷熱發咳嗽自汗盜汗腰腿痠軟精神疲倦五更腎瀉腎囊潮濕腎寒疝氣便濁遺溺遺精或中年房勞過度精髓虧乏陽痿不舉或思慮太過神精耗傷驚悸心跳或老年酒色嗜好精髓枯竭陽之絕嗣等症服之神效誠為強種補元之良品也每大盒四兩價洋一元小盒二兩價洋五毛

神效鹿胎丸

蓋鹿乃仙獸得百草精華其功在角胎稟牡鹿之精牝鹿之血得完全氣血成形加藥料為丸專治婦女經血不調或前或後或多或少其色紫黑成塊臨期腰腹疼痛或經閉經漏赤白帶下子宮寒冷久不孕育或受孕不安素慣半產服之神效每丸價洋二角每盒十丸價洋二元

清毒掃淋丸

專治因風火因花柳染成五淋白濁楊梅瘡瘡魚口便毒甚至毛髮脫落鼻塌齒落咽喉破爛種種惡症俱有實效大盒八角小盒四角

筋骨萬靈丹

專治中風半身不遂口眼歪邪兼治風寒濕痺閉塞經絡以致肩臂腰腿疼痛手足麻木抽搐等症每盒價洋四角

北京農商部商標註册巴拿馬賽會農商部發給獎憑奉天巡按使備案佈告專賣

中國電話六百六十七號

本號開設奉天大東門裡路北 志仁堂啓

民國要聞

汪精衛君對於米德絕交之觀察

汪君精衛由巴黎回國昨抵京有人往訪汪君謂余矢志留學本不欲中道回國惟在巴黎聞見較切審察歐戰之結局世界各國中必有一部分被處分者中國無論如何不能逃出被處分之列故勿促言歸擬爲當道陳說預籌抵制之策及抵津後始知美德國交已斷中國適遇此良好之機會若能與協商國握手則將來雖不知能逃出被處分之列與否縱令不能逃然比較不加入之形勢則强多矣故余擬即本此意見以陳說於當道云云

張弧氏之財政問題觀

▲借欵與幣制　借欵供政費及軍餉之消耗鄙人絕對不贊成可不具論即以實業借欵言就今日三先令六本士以上之金價合計借入時以金易銀將來分年付還復以銀購金至少須受八折以上之虧損而匯費利息不與焉蓋近日金價之跌爲二十年來所僅見以銀本位之國而借金償金此時實非所宜然實業借欵究竟不能稍緩鄙意莫若將借入之金存儲外國並由政府於國內外設匯業銀行發行金本位之匯兌劵此種匯兌銀行應負匯於外國取現之義務在本國則不兌現以吾國國內周以銀爲本位者也此劵發行凡營進口貨商業及海關鹽務鐵路機關必樂用之蓋以之付還外債及外國貨價既便取携其免折耗而國家借金用金至日從還金可省却金銀市價漲跌之損耗且由一部份改行金爲替本位之基礎或進而爲全部幣制之改革亦較便易所謂因時機而利導之方法也若爲現在市價所縛束而不知變通以盡其利則不如不借欵之爲愈矣

▲國民負擔觀　凡主張增稅者每以各國國民納稅額與吾國人口及國土面積爲比例遂謂吾國人民納稅之額過輕此說在前清末葉及項城當國時形諸奏呈者已數見不鮮殊不知國家收稅之豐歉在對外貿易之盛衰與國之大小民之多寡絕無關繫蓋稅源所出不外民資(營業稅)民力(所得稅)及不動產(以田賦爲大宗)三項以上三項直接徵諸人民間接加于物價苟國貨暢銷於外國則一切稅費即轉嫁於購買者是統地球人民皆可代吾國民納稅也反是則吾國民對於本國政府納稅雖輕而對於外國則納稅甚重試一披歷年海關貿易冊入超之額每年不下一萬萬兩可以憬然悟矣故鄙人之意以爲不明世界商業之大勢不能救中國之財政而計臣揞克之政策殆自殺之政策也

民黨要人晉見大總統

民黨巨子共和黨人汪君精衛因奉政府電召已於前日抵京於六日午後三時特往公府晉見總統面述渴懷名談兩小時久始興辭出府聞極峰接待汪君異常優渥日內必有重要位置以資倚畀更聞民黨要人現正籌備開會歡迎汪氏云云

高等軍事委員會積極成立

政府現爲整理全國軍務起見特擬在公府還矚樓添設高等軍事委員會本中央官擬成立制厘訂後再行嗣因各省督軍電請接濟軍欵及請示編遣軍隊者絡繹不絕聞總統特與段總理磋商決計提前設立俾使全國軍務責有專成大約成立之期在本月下旬其醞釀中擬定委員略誌如左(一)以段總理爲委員會長(二)王士珍程璧光爲委員副長(二)以張錫鑾藍天蔚柏文蔚等三十餘人爲委員云云

六省國會議員晉謁總統

六日上午九時餘及午後二時餘國會議員吳景濂(奉籍)王家襄(參院議長)褚輔成(均浙籍)郭同(贛籍)趙時欽龔煥辰(均蜀籍)晉謁大總統密談時間甚久據聞各議員均係徵詢本省之密要政事其大致如下(一)關於鄭家屯中日外交案解決後中日邦交與奉省雜居問題(一)關於浙民反對楊齊兩長官迄不稍減中央應持何項方針問題(一)關於戚揚查辦案迄未履行中央是何主張問題(一)關於四川軍民政務至今仍未融洽中央無調停之能力問題餘件其密無從探悉

中美鐵路借欵之內容

交通部前向美國訂借之鐵路借欵一節據當局者所談云世人對於此項契約有未悉眞相者該合同內訂明修路路綫係湖南株州至廣東欽州間七百英里河南周家口至湖北襄陽間九百餘英里此外某某路一百餘英里全長不過一千一百英里訂立合同後美國資本家關於修路之事尙無何等之提議云云

淮鹽與張勳之關係

▲鹽運使之操縱　▲鹽公司之獲利

兩淮鹽政自民國成立頗有變遷現時情狀與清季廻殊兩淮名詞係從前分淮南淮北產鹽之場而言今日淮南二十一場產不敷銷愈趨愈下幸濟南新場產數甚旺足以維持淮鹽濟南之名詞係取接濟淮南之義民國元年成立者爲大源大阜大德三公司約爲大有昌公司至民國三年公濟裕通慶日新三公司接踵而起今則濟南七公司操有淮鹽全局其中以大源公司勢力最大股東中以張勳之資本爲巨計有二十萬元現任淮鹽運使劉文授本係張之幕僚得任運使亦係張所保薦劉既賴張之力而任鹽運長官故張所辦之鹽亦賴劉之維持而操縱自由更形發達其他大德等六公司亦得沾其餘惠焉茲就民國五年淮鹽產銷狀況一爲述之

淮北產鹽本不甚多民國五年產數不過數萬引淮南二十二場合計產數不過二十餘萬引而淮鹽銷額則爲六十萬引若無濟南新產則淮鹽岸銷必變爲長蘆鹽之岸銷蓋民國元年濟南初創之時本借運長蘆之鹽達三十萬引現在濟南鹽埵分舖海屬灌河口左右一帶已成一百五十埵每埵成本約一萬元其七公司中以大源所舖之埵爲最多計有四十餘埵每埵民國五年所產之鹽其最少者一萬六千包最多者二萬四千包平均約計每埵產鹽二萬包每包百零五斤(按百零五斤之數係鹽政處所訂劃一之斤數開實在包數爲百另八斤)正稅照百斤計算所加五斤係預備銷耗拋撒之故而商人暗中必仍有所加亦係鹽政弊竇之一運商繳價照訂每包價錢(仍沿用錢價)一千八百三十文每一埵產鹽二萬包則每埵鹽價可得三萬六千六百文以一萬五千文成本舖一鹽埵而一年所產之鹽可售得三萬六千餘文除去一切開支淨餘純益金至少可獲一倍之利故濟南鹽商出股本萬元則一年即可獲萬元之利是以濟南股東多係現時當道巨公非重要人物不能插入資本因其利厚之故也

變更鎭守使職權

政府爲節縮軍費及統一軍權近日會有裁撤鎭守使之議並馮副總統已特電達政府以此爲請茲探聞政府閣會討論數次多數主張以大局市告平定各處鎭守使若一律裁撤恐有窒礙故目下與其裁撤其職缺毋甯變更其職權以爲實行裁撤之第一步並略擬定其職權變更辦法大要如下　一各處所設鎭守使缺明訂爲簡任職　一律以駐在各該地之師旅長兼任不另支薪俸　二鎭守使署組織規定應即加以修正力從簡易年費至少須減去現額五分之三以上　三以後各處鎭守使即隸屬於各省將軍不直接中央但遇有非常事變時仍得於呈報該省督軍之外同時並拍電中央報告

北京民國大學之踴躍

聞有民黨鉅子某等糾集民黨中堅分子多人在西柳樹井中間創辦民國大學內設文法商三科大學並附設大學預科及專門部各科設置甚爲完備海內名公贊成者甚衆所聘教授均係東西洋畢業之碩學通儒現已出招生廣告報名投考者紛紛聞於二三月間即可開學云

某要人之語言談

昨據某要人談謂頃閱某英文報關於北京電話局交換事務之不善有所記載並述及電話局司機生(一交換手)宜令其學習英語號碼爲是如斯則用英語亦可要號云云予曾游荷蘭見該國人頗善英德法三國語言予乃向某人稱揚荷人精通外國語言之才某人憮然而答曰我荷蘭不過蕞爾一小國界在大國間學外國語勢使然也決非國人有語學之才予聞斯言不無感慨我中國地廣民衆迥非荷蘭之比如以外國語爲公用語由外國人主張之固無可咎由我國人主之是自貶也云

倪省長果然借壽開會

本月四號爲皖省長倪嗣沖五秩生辰在蚌埠作壽已誌報端茲得徐州通信據云倪氏於舊歷年前來徐至前二號始回蚌埠已與張督軍及駐徐各省代表議妥訂於辦壽之期藉諸代表與衆要人齊集之便大開會議一次協議徐州會議未竟各事項以爲最後之解決徐某段某陸某刻己由徐前往段總理之代表曾某亦賚送禮物到蚌其情形與南京祝壽如出一轍縱者極侈觀者無不興歎惟望諸君勿但謀一人之樂而忘天下之憂則借壽開會亦未始非公私兩便之事云

新裕撞沉案決解之近聞

上年袁政府時代雇招商局商輪新裕載兵往閩中途被護送軍艦海容撞沉一案已經雙方解決政府賠償招商局損失銀五十萬元但財政窘難無法給交而招商局又急需欵項添置新船後經招商局代表前任交通次長麥佐之君與陳瀾生總長磋商借公債票一百萬元作爲扶助招商局營業之用招商局即將此項債票抵押現金五百十萬元俟政府給予現金即可取贖債票云

陳籙又請辭職

駐庫辦事大員陳籙曾一再向政府辭職政府以急切難覓相當之人可以接替又以陳籙在庫對俄對蒙應付尙爲適宜未便遽易生手故迄未簡員接替陳籙日昨又電政府聲稱病勢日增體氣日虧不能辦事蒙事與外交均關重要恐有遺誤請速簡員前往接替俾得早日離職調治政府尙未知能否准其所請也

小鑛業法之內容

小鑛業法已於日前國務會議通過茲誌其原案內容之大要於後(一)鑛區未滿二百七十畝者均作爲小鑛(二)鑛照有效期間定爲三年(三)小鑛不得與外人合股或借用外國資本(四)小鑛商由縣知事查品行端正者爲合格不適用審查鑛商資格之規定(五)小鑛執照之註册者規定如下(甲)煤鑛未滿五十畝者二十五元五十畝以上百畝以下者四十元百畝以上二百畝以下者六十元二百畝以上二百七十畝以下者八十元其他各鑛不滿三十畝者四十元百畝以內者六十元依此類推云云

天主耶蘇兩教在華之勢力

確聞外交內務兩部曾會同調查天主耶蘇兩教在華所設之教會機關及教徒職員數目其詳列后想亦爲國人所注意者也(甲)教會(一)禮拜堂二千七百十七處(二)傳道堂四千二百八十八處(二)布經會社八處(二)青年會九處(二)教育會社三處(二)醫院及醫校一百六十一處(乙)學校(一)大學九處(二)中學一千一百七十一處(二)小學二千五百五十七處(丙)信徒(一)外國男教士一千八百三十六人(中)外國女教士二千七百十六人(二)中國男教士九百零二人(二)中國男副教士八千三百八十一人(二)中國講道婦女一千一百零八人(二)學校教習二千七百十九人(二)學生十八萬六千一百三十八人(二)醫士三百八十八人(二)教友三千五百二十八萬七千八百零九人云

憲法會議旁聽記

▲昨日會場之胡鬧　▲孔教問題無結果

昨日(七日)下午一時憲法會議開會延至二時出席議員參議院一百八十三人衆議院四百十五人始足法定人數宣告開議議長王家襄主席報告請假議員參議院李磐蕭輝錦沈智夫何多才四人衆議院張國溶溫世霖等五人衆無異議按照議事日程開議議長聲明尙有參議院李議員提有修正案應請先行說明

▲李文治之惡作劇　參議院議員李文治說明提案主旨洋洋大篇竟演說至一時之久仍未完畢其提案大致極端主張以孔教爲國教定入憲法預擬之演說稿携上演壇厚幾盈寸並旁徵博引搜羅極豐富之致忽涉及中外習慣不同謂如西人喜食麪包中國人不然云云黃群聽得甚不耐煩大聲問議長本日議事日程有無麪包之案全場閧然大笑旋有人請簡單發言李議員撚着兜腮大胡子以老實老從容不迫的答道此問題關係重大未便簡單說明孫光庭係熱心孔教者甚爲著急便在台下幫腔大聲說道此須詳細討論不可簡單發言秦廣禮謂現在李議員係說明提案旨趣不可涉及討論請須注意李議員置之不理一面看着演說稿再加思索方慢慢演說起來說至吃緊之處亦以手作勢頗有驚人之態時在場議員以聞之既不肯下台請其簡單發言又置之不理亦無可如何祇得任其在台上演說却退席者紛紛在場者則笑語喧譁至此亦聽不出李議員所說何事蓋說者自說聽者不聽良久已届休息時間李議員演說稿方翻得一半議長宣告休息李議員亦始暫時下台

▲議員之任意調笑　休息後於三時五十五分續議李議員文治亦續行登臺說明衆鼓掌嘲之張伯烈請李議員把腦子放得高些應使大家聽得明瞭克希克圖謂李議員之修正縣油印分佈須請高聲說明大家方能聽得明了尙鎭魁亦如此說在場議員又閧然大笑更有人大呼請詳細發言者孫鐘則連聲喝彩謂李議員說得眞好少頃又全場不約而同一齊鼓掌有意亂其演說之聲浪於是再二十分鐘李議員演說始畢而在場議員及旁聽席上人無不捧着肚子笑道熱鬧之喜劇無過於此矣

▲秦廣禮之修正案　秦廣禮繼起登臺說明提案理由謂草案十九條第二項所謂以孔子之道爲修身大本實屬不倫不類主張完全刪去云云

▲李景濂之修正案　李景濂亦提出修正其說明之理由以爲憲法神聖莊嚴凜不可犯足以範圍乎全國教育之盛衰故主張特定專條將十九條之二項刪去另定一條其條文爲(中華民國人民爲保存及拓充其固有之文化以孔子之學爲教育之大本)爲說明時議場有人喝彩(好嗎)其聲輕脫恍若劉喜魁鮮靈芝出場時氣象眞糊鬧極矣

▲陳士髦之修正案　陳議員之修正係與翟議員富文連同提出主張於第三章後增加國教一章刪去第十一條及十九條之第二項其增加之條文爲(中華民國人民奮有之信仰以孔子之教爲國教有信仰其他宗教者亦聽其自由)云云

▲褚輔成臨時動議　褚議員提起臨時動議謂對於討論第十一條及第十九條二項本日僅能四人說明而上次議長報告報號發言者有二三十人之多似此每人發言均須一點鐘則每次會議僅能三四人發言則雖十日此問題恐猶不能討論終局既討論終局矣表決時必不知仍須若干日方有結果故擬依會議規則第十三條(第二讀會遇有爭議不能解決之問題得由議員提議有五十人以上之附議經大會可決後開審議會審議之)之規定提起動議將此問題交審議會云云議長詢有無附議附議者在五十人以上正待表決而反對者紛起以爲在大會爭論審議會亦同一爭論何必須費此手續褚議員遂自請取銷動議

▲討論仍未有結果　提案者說明已畢朱溯源登台發言謂本員以爲孔教之爭實無謂之爭本席不但反對定孔教爲國教反對十九條二項即十一條之信教自由亦反對以爲歐西宗教之入憲係因宗教之爭人民所受痛苦甚深故定入憲法中國既無此種情形則制憲無牽入宗教之必要云云時已五時遂宣告延會云

奉省商業銀行謹啓

明原肆同順祥謹啓

轉運鐵路貨物　保管倉庫貨物　奉天大西關

價格低廉而印刷鮮明之毛筆用及鐵筆用謄寫版者唯東京堀井製而已

文房具各種

電話一二一四

奉天鐘樓南藤田洋行支店豐富於貯藏此謄寫版以待賜顧

株式會社大倉組之營業課目

軍裝軍械
各種機械
電氣機械器具
鐵道材料
五金雜貨
銅鐵水管
瀛車並其材料
硬煤煙煤
焦炭硫黃黑鉛
綿花洋絲洋布
羊毛皮件呢絨
五穀雜貨
海味肥料
油類木料
道木洋火
包辦工程
代理水火保險

總行 日本東京市（京橋區銀座三百七番地）

分行 北京 天津 漢口 上海 九江 大連 香港 安東縣 本溪湖 倫敦 紐育 漢堡 西土呢 等處日本各地

大連分行（大連紀伊町）

本溪湖分行

奉天出張所（十間房）電話 日本五百六十五番

撫順二號塊煤 撫順二號原煤 撫順二號粉煤
撫順粗塊煤 撫順粗原煤 撫順粗粉煤
撫順燋子 各種爐煤 無煙煉炭
煙台塊煤 無煙 煙台風匣煤

本公司發賣以上各塊煤作爐煤塊煤如蒙賜顧即以中外電話示知務揀選光亮火烈好煤派人即時送到決不悞用價值公道特此佈告

發售處 奉天小西關大街上頭路北

南滿公司

電話日五二六番 中一五六號煤廠 中一五七號

（注意）（國貨）

官准出售 破天荒之克羅氏金丹除毒妙藥 葠茸補血露虛勞良品

敬啓者國人受鴉片之禍者一百餘年滿目瘡痍不忍卒述更加嗎啡之害流行各屬輕則傾家蕩産重則斬生絕嗣方今禁烟之期已迫（偸吸者）仍屬不少望我同胞宜速戒除早出沉途則同人等有厚望焉今有彭齡醫院發明兩種良藥（一名克羅氏金丹）（一名葠茸補血露）業經奉天全省警察廳化驗立案絕無毒質純係良品勿論多年虛癆咳嗽痰喘嗎啡鴉片癮毒無不藥到病除且藥性不燥不熱不吐不瀉毫無痛苦服過旬日其癮毒暗自消滅實屬獨一無二之妙藥望患病者諸君速購斯藥早離苦海而登壽域非獨該醫院之幸抑亦我神洲之福也同人深知此藥之妙願行代售以廣銷路而濟者生服法價值另有仿單詳明

價目 克羅氏金丹 大瓶大封壹百貳拾粒洋壹圓貳角 中瓶中封六十粒洋六角 葠茸補血露 大瓶洋八圓 中瓶四圓

各埠代售處

海城 同義公司
遼陽 三合永
哈爾濱 義和成
鐵嶺 平記藥房
芝罘 永豐昌
開原 元豐隆
鶯家堡 商務分會
田庄台 世補山房
梨樹縣 德慶亨

總批發處 奉天城內鼓樓北路西第一巷內 彭齡醫院

總售處 奉天中西大藥房

凡遠方購此藥者來函注明地址將洋匯來逐郵即能寄去不悞購至多者價值從廉若有欲代售者可函通本醫院定奪

奉天售煤組合

奉天小西門外南大什街路東 撫順塊煤 煙台爐煤 寶榮公司 電話日二一二五番 中五十五號

奉天鐵道附屬地 本溪湖塊煤 大昌煤局 電話日二〇九番 中二四二號

奉天西塔大街路北 牛心臺煤 無煙煤 三有公司 電話日二四三番 中二百號

奉天小西關大街路北 撫順塊煤 煙台爐煤 公益公司 電話日五四四番 中七十號

奉天小北門外 各樣煤 福記煤局 電話日六九番 中國電話三二一號

奉天新市街西二條十六號 各樣煤 義昌號 日電話三六四番 中國電話一七號

奉天小西關茂林館裡 塔連煤 洋爐子 東亞公司 電話一七八番

奉天小西關上頭路北 各樣煤炭 一概俱全 南滿公司 電話五五六番 中國一五六 煤廠一五七號

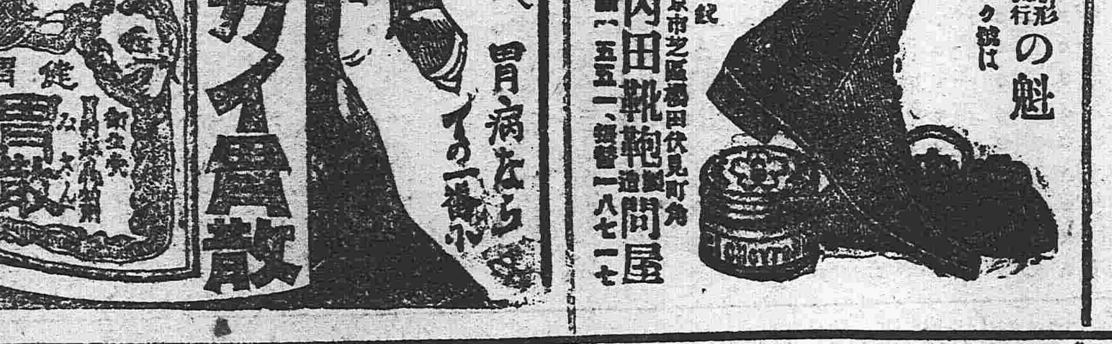

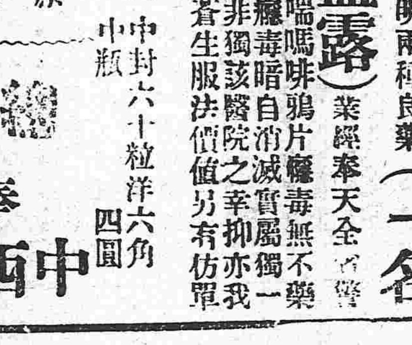

敷過別的眼藥沒有功效人試用這藥立見功効眼水

登錄商標 直治水

主効 ●傳染眼病 ●濃水眼 ●暴發火眼 其他各種眼疾用此藥均能莫不奏効

（點眼器付）價十錢二十錢

本舖 大阪 京 丹平商會月藥

到處藥房販售之

前旅順關東都督府法院判官 律師 辯護士

島田定持啓事

敬啓者茲因奉省中日雜居日繁一日雖係中外分別而有同室相親之概彼此交情日深一日從此我中日士民尤爲親密更加一層密切關係惟我東亞素抱和平尊重人道主義自辛亥武漢起義政治法律各大學家締造大中華民國由此得爲純粹法治國家可以振起法律精神能達司法獨立之目的寔爲人民之幸福敝律師有鑒於此前在關東都督府裁判官稟請官准在奉天省城設立島田定持律師（辯護士）事務所凡中日士人遇有詞訟刑民事件均可出應辯護或有中國士民互相成訟案件不欲出爲者亦可和解敝律士素持公道久蒙各界諸君所推許本律師到中國以來已經數餘載所有貴國風俗人情習慣言語無不盡悉遇有詞訟完案迅速各界諸君如有訴訟事宜並欲辯護者由直者請駕臨小西關茂林賓館後樓律師辯護士島田定持事務所直接面談特此佈告俾衆週知

辯護區域 東三省高等審判廳以及各級審判廳各埠領事公署

島田定持事務所駐奉經理石合謹啓

事務所寓奉天小西關茂林館後樓

中日合辦 正隆銀行

總辦 安田善三郎

大連大山通電話長六八一番

旅順錦江町 同分行 電話長一一五番
營口元神街 同分行 電話長二一二番
奉天小西關 同分行 電話滿長二五二番七號
長春東斜街 同分行 電話長六一〇番
開原大街 同分行 電話長一一〇番

本行除照一般銀行例辦理一切外尙注重各項事宜如左
一所有辦理存欵務以親切叮嚀爲宗旨
一放貸及匯兌事宜務主簡捷以餉顧主
一凡放貸將各公債票爲抵押者息率格外從廉
一凡各種公債票照市價從優交易
一兌換金銀小洋事宜照市價格外公道以廣招徠

關東都督府特許

從軍秘方 正路丸 每食後服一粒

正路丸每食後服一粒必能豫防萬病於未然

今之正路丸者乃係日露交仗當時之征露丸是也尙犯慢急性腸胃病暨肺膀病者服之靈驗如神常服此藥必能豫防腸癰午痧紅病等症無疑也凡出外旅行者必須携帶此藥必無不服水土之患現値易犯瘟疫之際仰各位常備一劑以免病災

定價 總裝六十粒金卅錢 仝百二十粒金五十錢 仝二百四十粒一圓

正路丸製造本舖山田賚誠堂 大連市信濃町九十号地 總批發所東昌洋行

代賣所
大石橋 平田藥店
營口 松山盛生藥館
海城城裡 山根藥房
遼陽城裡 蓬萊堂藥房
仝 中西藥房
仝 矢野藥房
奉天 井上誠昌堂
仝 盛大堂藥房
仝 延壽堂藥房
仝 廣福洋行
仝 長壽堂藥房
仝 鶴原藥房
仝 廣濟堂藥房
鐵嶺 高橋衛生堂
長春 藤田藥房
本溪湖 西山同仁号
仝 多久島藥房
安東 井上誠昌堂

若有惠顧承售寄信與總批發處議訂爲幸

花柳注意

從來花柳之症其害實不可勝言倘偶投庸醫治療慣用銀粉側搜刧藥等法只求當時立愈不知毒氣內閉逢春復發偏身紅點毒攻上部髮際脫落二目失明咽喉破爛頭痛暈沉耳內流濃鼻塌齒脫毒入於肺咳嗽氣短言語失音毒攻下部肛門生痔大便走血毒串入骨筋骨不遂痛疼難堪日輕夜重步履艱難餘毒不淨且必染妻絕嗣其種種劇烈之患筆難盡述然若醫治得法則毒患亦不難消除淨絕本醫士有鑒於此深爲加意捜求研究至再專以應手奏效爲宗旨無論遠年近日一切花柳染毒或經醫不效服藥無功者請到敝藥房辦法調治輕者一星期全愈重者二星期除根永不再犯病好交錢以重信用特此廣佈伏願患花柳者萬毋自悞也可

奉天省城大西門外 英美大葯房主人謹啓

請看承發吏之德政

新民司承法發吏鄧雨三君兼理監獄看守事接事以來竭力整頓不辭勞瘁最可敬者去歲隆冬天氣極寒犯人居住冷房殊堪憐憫該鄧君目覩心傷遂發惻隱購買皮襪子百餘雙以致犯人手足無恙皆鄧君之所賜更兼李勤部長對待犯人法律教育頗稱完善遇有犯人患病所需柴藥費若干公欵不足則由二君自備染病各犯得已生活十居八九關於公欵絲毫爲重犯人之火食亦極優美並無尅扣情弊現在新舊監犯皆受過二君之恩澤即不嚴押亦無脫逃之意若非鄧君之寬厚素著何能臻此對外換情頗乞對犯人恩威並施鄧君如此熱心誠不可多得之人鄙犯等無可酬報特登報端以表德政

新民縣監獄已釋犯人 縣臣 文閣 海隆 成秀 文秀 雲峰 等仝啓

採煉鐵礦與鑑定礦物

公司採煉鐵礦現已開辦所聘技師極有經驗凡有熱心礦務欲鑒定鐵苗化驗成分者請至本公司接洽特布告

鞍山鐵礦振興無限公司 奉天行政公署街前胡同路西

東三醫院

開業已經閱十星霜於知滿洲之風土悉華人之體質且以親切叮嚀與醫術新爲主義

奉天小西關大什字街

理萬國儲蓄會代開幕

萬國儲蓄會係中外鉅商組織而成總會設於上海分會立於天津倡行於內地各省亶辛省向無代理之處敝行有鑒於此今特代理該會一切事宜爲東省人民謀無窮之福至該會信用之昭著辦法之完善久爲中外各界所稱許認會者所得利益之滿厚又爲他種儲蓄壽險等會社所不及每月開標一次認會者自交第一次會金起優除期止中間永享得標之權利每月均有得標之希望且滿期將所付原本照數發至比每次所得標洋臨時付現外還本時尙有餘息分潤其利益之大直覺遍天下莫還與倫今當代理伊始恐各界未能週知用特宣布望有志入會諸君駕臨敝行面商一切在外埠者可以函商且敝行備有詳細章程多種函索即給

一月十五日得大彩者列左

上海英美煙公司得二千元 張茂林張逸民二君得一千元
洋人落生費得君得四百六十四元 盛玉樓得三百元
胡寶泉君得三百元 洋人費納君得二百元
奉天萬裕店順和店 振武靴廠各得一彩

奉天 小北關利記洋行謹啓

本報啓事

本報牛莊代派人李雨亭現已自行辭退由舊歷正月起本館另委李識韓君爲牛莊代派處經理員望牛城各界諸君嗣後購閱本報訂登廣告者均請向李識韓君面議可也特此佈告週知

盛京時報館啓